EL DIARIO PALENTINO

N.º REFUNDIDO 5.737

Fundado en 1882 y 1890

TELEFONOS
1526 IMPRENTA
1353 REDACCIÓN
2006 ADMINISTRACIÓN

EL DIA DE PALENCIA

Depósito Legal P—2—1958

MIERCOLES 23 SEPTIEMBRE 1959

DIRECCIONES
DIRECCIÓN Y TALLERES: MAYOR, 147-151
APARTADO DE CORREOS, 17

EDICION SIETE TARDE
1'20 pts.

S. E. el Jefe del Estado y su esposa han regresado al Palacio de El Pardo

La Coruña les despidió con muestras de respeto y cariño

El Pardo, 22.—S. E. el Jefe del Estado, acompañado de su esposa, doña Carmen Polo de Franco, ha llegado al Palacio de El Pardo a las 21,15 horas, procedente de La Coruña, dando por terminada la jornada veraniega.

A su llegada al Palacio recibió la bienvenida del alcalde y de todas las autoridades locales, así como el homenaje cariñoso de la población que se agrupaba en torno a su residencia y entre la que figuraban los alumnos del Seminario Seráfico y de todas las instituciones culturales.

El paso de Sus Excelencia por todas las poblaciones del largo trayecto fué saludado con expresivas muestras de afecto y respeto.—Cifra.

S. E. EL JEFE DEL ESTADO, DA POR TERMINADA SU ESTANCIA EN LA CORUÑA

La Coruña, 22. — A las diez de la mañana, Sus Excelencias el Jefe del Estado y su esposa, abandonaron la residencia del Pazo de Meirás, dando por terminada la jornada en La Coruña.

Poco antes se congregaron en el muelle del Real Club Náutico las autoridades y personalidades que acudieron a cumplimentarles y despedirles.

El Caudillo y su esposa desembarcaron del yate «Azor». En la escala del Náutico, les recibió el capitán general del Departamento, rindiendo honores la tripulación del «Hernán Cortés», que saludó al cañón a Sus Excelencias, con las salvas de ordenanza, las cuales fueron repetidas por la batería de honores, al poner pie en tierra el Jefe del Estado.

Entre las personalidades de su séquito figuraban el teniente general jefe de la Casa militar, don Carlos Asensio; el general de división segundo jefe de la misma, don Javier Laviña; almirante secretario general y jefe de la jurisdicción central de Marina, don Pedro Nieto Antúnez, y ayudantes de campo del Generalísimo. Entre las autoridades y representaciones que ofrecieron sus respetos y despidieron a Sus Excelencias, figuraban el capitán general de la VIII Región, teniente general don Fermín Gutiérrez de Soto; capitán general del Departamento Marítimo de El Ferrol del Caudillo, almirante don Pedro Fernández Martín; Gobernador civil y jefe provincial del Movimiento, señor Martín Freire y todas las autoridades coruñesas con sus respectivas esposas. Estaban también presentes comisiones militares con los jefes de Cuerpo de la guarnición, el Consejo Provincial del Movimiento en pleno y la Comisión Permanente del Ayuntamiento de La Coruña.

El Generalísimo, acompañado del capitán general, revistó las tropas, rindiéndole honores una Compañía del Regimiento de Infantería de Isabel la Católica número 29, con escuadra, banda y música.

El público, congregado en los alrededores, tributó a Sus Excelencias constantes muestras de respeto y cariño.—Cifra.

CALIDAS DEMOSTRACIONES DE AFECTO Y ADHESION AL PASO POR LUGO

Lugo, 22. — A las doce de la mañana pasó por esta ciudad, procedente de el Pazo de Meirás, Su Excelencia el Jefe del Estado.

El público, al apercibirse de su presencia, le hizo objeto de cálidas demostraciones de adhesión y afecto. Su Excelencia quiso corresponder a ellas y ordenó que su automóvil cruzara por las rondas a una marcha muy lenta, lo que aumentó el entusiasmo de los lucenses, que le aplaudieron y vitorearon.

En las afueras de la ciudad se detuvo para esperar a su esposa, que había visitado diversas tiendas. Allí fué cumplimentado el Caudillo por el alcalde de la ciudad, con el que charló breves momentos. Diez minutos más tarde, el Caudillo, su esposa y séquito, continuaron viaje con dirección a Madrid.—Cifra.

El "caso" de Sabadell

Se abaratarón las frutas y verduras

En Sabadell ha saltado la noticia. Y el mercado sabadellense ha pasado a ser noticia de primera plana en todos los periódicos nacionales y aun en los extranjeros. Calladamente, sencillamente, el Alcalde de la bella ciudad catalana ha venido a revolucionar un concepto comercial. Como todos los inventos, «el plan Marcet» ha hecho fácil lo difícil: Abaratar las frutas y verduras. La solución, sencilla: suprimir intermediarios y barrer a los agiotistas del mercado. Y lo difícil se convirtió en fácil como por arte de birlibirloque ante los asombrados ojos de las amas de casa sabadellenses. En la foto, el propio Alcalde de Sabadell contempla el feliz resultado de su gestión, mientras las amas de casa, con sus capazos al brazo, le miran interesadas como diciendo: «Gracias, señor alcalde».—(A. S. Press)

Cuba prohibe la actuación de Carmen Sevilla

La embajada en Madrid informa a la opinión sobre este asunto

Madrid, 23.—La Embajada de Cuba, en evitación del confusionismo que puede causar en la opinión pública española con relación a la prohibición de actuar en dicho país a la actriz Carmen Sevilla, informa que «por acuerdo tomado por la Asociación Cubana de Artistas Teatrales y Cinematográficos, hace ya algunos meses, a los artistas, tanto cubanos como extranjeros que aceptaran contratos para trabajar en las actividades en la República Dominicana, se les negara la correspondiente autorización para actuar como tales en territorio cubano.

La aplicación de tal acuerdo, de carácter general y que alcanza como queda dicho, incluso a los artistas nacionales y del que no dudamos habría de tener conocimiento la señorita Carmen Sevilla, ha sido el motivo de que a ésta le fuera negado el permiso para volver a trabajar en Cuba, donde ya había actuado hace pocas semanas, y nunca, como se ha pretendido hacer ver, ha sido una medida tomada contra una artista española, y mucho menos concretamente contra la señorita Carmen Sevilla, cuya persona respetamos y cuyo arte admiramos».—Cifra.

El viaje de Jruschof a los Estados Unidos

Sigue la visita a las granjas norteamericanas

Des Moines (Iowa), 23.—El jefe de Gobierno soviético, Nikita Jruschof, visitará hoy una importante granja de este Estado para investigar los métodos con los cuales el 12 por ciento de la población de los EE. UU. produce alimentos suficientes para toda la nación.

Jruschof proyecta pasar varias horas en las tierras, en las que se cultivan grandes cantidades de maíz híbrido y se seleccionan razas de ganado.

El dirigente comunista se entrevistará también con Adlai Stevenson, el candidato a la Presidencia por el partido demócrata en las elecciones de 1952 y 1956 visitará el Centro de Investigaciones Agrícolas de la Universidad de Iowa, y finalmente almorzará en la granja «Garst».—Efe.

JRUSCHOF TOMA EL «PERRO CALIENTE»

Des Moines, 23.—Por primera vez desde que llegaron a los EE. UU., Nikita Jruschof y su esposa han tomado el tradicional bocadillo norteamericano conocido por el nombre «Hot dog» («Perro caliente»). El jefe del Gobierno ruso tomó dos y su esposa uno. Previamente los bocadillos fueron sometidos a un minucioso examen con un contador «Geiger».—Efe.

LOS «PEROS» DE JRUSCHOF

Des Moines (Iowa), 23. — El jefe del Gobierno soviético, Nikita Jruschof, ha declarado que no es justo comparar el desarrollo agrícola norteamericano con el ruso, porque, «mientras que en Norteamérica los agricultores están organizados para producir beneficios individuales, los organismos rusos se agrupan en Cooperativas para lograr beneficios colectivos».—Efe.

NO CONVIENEN LOS CAMBIOS DE PROGRAMA

Des Moines (Iowa), 23.—Los Agentes de seguridad del Departamento de Estado, han apelado a los «guardaespaldas» de Jruschof, para que no permitan que se hagan cambios de última hora en el programa fijado para el jefe del Gobierno ruso.

Se señala que por razones de seguridad, no conviene cambiar el programa en el último momento y que si se han de efectuar cambios, éstos se llevan a cabo con bastante antelación, para avisar con tiempo al Departamento de Estado. Se indicó que en San Francisco, Jruschof cambió algunos planes, a última hora, y no hubo tiempo de informar a los Agentes, exponiéndose así Jruschof a posibles contratiempos.—Efe.

LAS TORMENTAS

Los granizos caídos en Trujillo eran del tamaño de las naranjas

Trujillo, 23. — La fuerte tormenta caída ayer tarde sobre todo este término municipal, sorprendió a un turismo en el kilómetro 240 de la carretera de Madrid a Lisboa, causándole destrozos en los cristales y faros así como numerosas abolladuras en la carrocería. Algunos de los granizos caídos eran casi del tamaño de las naranjas. Algunos de éstos perforó las chapas de los tapacubos de las ruedas del vehículo.

El pedrisco ha causado importantes daños en los olivares, ya que arrojó al suelo gran cantidad de aceituna. También la huerta ha experimentado pérdidas. Millares de tejas y cristales quedaron hechos añicos, y fueron varios los árboles desgajados, así como las cabezas de ganado muertas.

Momentos antes de desencadenarse el temporal, se apreciaba desde estos cerros una pesada nube como de hirviente vapor. Hasta ahora no se tienen noticias de que hayan ocurrido desgracias personales.—Cifra.

Los norteamericanos lanzarán un "satélite" a la Luna, dirigiendo su marcha desde la Tierra

Podrá enviar datos de extraordinario interés

Wáshington, 23. — Los científicos norteamericanos tratarán próximamente de colocar en órbita alrededor de la Luna un satélite de 170 kilos, dirigiendo su marcha desde la Tierra. Será la primera vez que se utilice, en la breve historia de las investigaciones espaciales, este sistema de conducción a distancia hasta el final de la carrera del cohete. Todos los anteriores vehículos del espacio, incluyendo el «Lunik II» fueron guiados solamente en principio y después siguieron su marcha como un proyectil balístico, sin posibilidad de rectificación.

Uno de los principales propósitos de este lanzamiento norteamericano es precisamente el de probar el nuevo sistema de conducción, proyectado para corregir la marcha del vehículo de tiempo en tiempo y, en el momento preciso, dirigirlo a la órbita que habrá de seguir en torno a la Luna. La utilidad del «Lunik II» como instrumento científico terminó cuando el cohete ruso se estrelló contra la Luna; pero la futura prueba norteamericana, si tiene éxito, proveerá información durante un considerable tiempo. A través de sus transmisiones de radio, el satélite lunar podrá enviar información referente a la superficie y estructura de la Luna —incluso de la cara nunca vista—, campos de gravedad y magnético, atmósfera, radiactividad y otros datos de gran interés.

El posible satélite de la Luna será lanzado mediante un cohete «Atlas-Able», en Cabo Cañaveral, en los primeros días de octubre, cuando la Luna se encuentre en una posición favorable para ello.—Efe.

El Iraq en estado de "ebullición"

Luchan comunistas y nacionalistas en las calles de Bagdad

El Cairo, 23.—Miles de estudiantes egipcios de las tres Universidaeds de El Cairo, se han manifestado, llevando féretros vacíos, como protesta contra la ejecución de trece oficiales del Ejército iraquí y cuatro personas civiles, en Bagdad, por orden del Gobierno del general Kassem.

El rector de la milenaria Universidad musulmana de Alzhar, Mohamed Shaltut, ha hecho público un comunicado en el que dice que los dirigentes que han ordenado estas ejecuciones «están desafiando a Alá y su Profeta».

Mientras tanto, el periódico semioficial «Al Gomuria», informa hoy que una nueva lucha entre los nacionalistas iraquíes y los comunistas, se ha desarrollado en Bagdad. Por su parte, «Al Ahram» dice que el Iraq se encuentra en estado de «ebullición» y que patrullas armadas recorren constantemente las calles de las principales ciudades.—Efe.

CAMPAÑA CONTRA LOS CRIMINALES DEL IRAQ

Amman, 23.—La radio jordana ha atacado hoy, por segundo día consecutivo, a los dirigentes del Iraq a los que ha calificado de «criminales» que «con sangre fría mataron al rey Faisal y a la familia real».

La emisora solicita de los árabes que protejan al Iraq de las bandas comunistas. Por su parte, los periódicos jordanos han iniciado también campaña contra el Iraq.—Efe.

Huelga general en Buenos Aires

Los ferroviarios no secundan el paro

Buenos Aires, 23.—A medianoche (cuatro de la madrugada, hora española), ha dado comienzo la huelga general de cuarenta y ocho horas que venía siendo anunciada como señal de apoyo a los trabajadores de las industrias del metal. Por lo menos, un millón de trabajadores industriales, cargadores de los muelles y otros obreros, se cree participan en este paro, aunque todavía faltan noticias concretas sobre su extensión.

Los trabajadores ferroviarios han decidido quedar fuera de la huelga, después de haber celebrado conversaciones con el ministro del Interior, Alsogaray, pero aún no se sabe si, a pesar de este acuerdo, funcionará normalmente todos los servicios, por cuando muchos Comités regionales han decidido ir al paro, a pesar de la decisión de sus dirigentes nacionales.

Mientras tanto, las fuerzas del Ejército han sido acuarteladas en Buenos Aires y otras ciudades argentinas.—Efe.

LOS COMUNISTAS ARGENTINOS SERAN DECLARADOS FUERA DE LA LEY

Buenos Aires, 23.—El Gobierno ha adoptado medidas para declarar fuera de la ley al partido comunista argentino, poco después que elementos rojos convocaron una huelga general.

Acusando a los comunistas de subversión, el Gobierno ha decidido que se disuelva el partido y que se retire el reconocimiento en los tribunales electorales, al objeto de que no pueda presentar candidatos a las elecciones del país.

Mientras tanto, el Ejército y la Policía han adoptado medidas para evitar actos de violencia si se produce la huelga que, se afirma, afectaría a cuatro millones de obreros.—Efe.

Recepción de despedida del embajador francés en España, Barón de la Tournelle

Madrid, 22.—«Siento mucho dejar España, a la que me siento muy unido, con afecto cordial, así como a su pueblo», ha declarado el embajador saliente de Francia en Madrid, Barón de la Tournelle al redactor diplomático de la Agencia «Efe», con ocasión de la recepción de despedida, ofrecida por dicho embajador y la Baronesa de la Tournelle en su residencia madrileña.

Al acto diplomático, que resultó muy brillante y de gran cordialidad, poniéndose de relieve las simpatías despertadas por los Barones de la Tournelle, en el curso de su misión en España, asistieron los embajadores y jefes de Misión que se encuentran de regreso en Madrid, académicos, intelectuales, periodistas, miembros de la colonia francesa, con residencia en la capital y numerosos amigos españoles.

El Barón de la Tournelle cesa en su puesto de Madrid por haber sido designado para desempeñar, con el mismo rango de embajador, la representación de Francia en el Vaticano.—Cifra.

Aumente los rendimientos distribuyendo los ABONOS justa y uniformemente

con ABONADORAS

LANZ IBERICA, S. A.
Velázquez, 41 - Madrid

Representantes en PALENCIA
PALENCIA: Félix del Paso Mayor Principal, 244
Re CARRION DE LOS CONDES: 18 Casa Aragón

Capeas en los pueblos de Castilla

VALLELADO (Segovia). — No hay pueblo en Castilla, y por lo general en casi toda España, que no celebre sus fiestas patronales con algún festejo taurino. Las plazas mayores, cerradas con empalizadas y carros, son los escenarios de estas típicas fiestas en las que participan torerillos en los comienzos de su carrera taurina y los mozos del pueblo, que deseen demostrar sus habilidades y su valor en el arte de Cúchares. En la foto, ante el regocijo general una muchacha trata de acercarse a la vaquilla que sostiene un garrido mozo por la cornamenta. Al fondo, otras la animan para que se arrime mientras esgrimen palos y escobas para ahuyentar a la fiera en caso de que trate de acercarse a ellas (Foto Cifra Gráfica)

Gigantesco incendio en una factoría inglesa

Trabajaban en ella 6.000 obreros

Coventry (Inglaterra), 23. — Los bomberos han conseguido controlar el incendio declarado en una factoría de la compañía Rootes Car a las tres horas de haberse descubierto el fuego. Poco después de media noche, los bomberos dominaban la situación.

La factoría, levantada durante la segunda guerra mundial para la construcción de aviones, pasó a poder de la Rootes después de la contienda. Trabajan en ella 6.000 obreros.

Los bomberos han tenido necesidad de recurrir a la construcción de un improvisado oleoducto para llevar agua hasta el lugar del siniestro, montando en poco tiempo más de medio kilómetro de tubería.

La cuarta parte del edificio principal, que mide 120 por 90 metros ha quedado completamente destruida. Los obreros que se dirigían a la fábrica para comenzar su jornada, han sido advertidos de que regresen mañana para ayudar en la tarea de retirar los escombros.

Muchos automóviles han quedado destruidos.—Efe.

La reina Isabel reanuda sus vacaciones

Londres, 23. — La reina Isabel II, ha salido de Londres con dirección a Balmoral, a fin de reanudar las vacaciones que había interrumpido el pasado viernes para celebrar el Consejo privado, del que resultó la disolución del Parlamento.—Efe.

Colaboradores de DIARIO - DIA

Historia de un olmo

Por Rafael López de Haro

Ya no está. Donde estuvo queda un hoyo que no ha rellenado todavía la tierra removida al arrancar la cepa y las raíces obteniéndose muchos carros de leña. Algunas raíces, recias, afloraban en el suelo como esas venas cárdenas que suelen verse en las manos de ochentones. El tronco del olmo llegó a tener tal grosor que tres hombres no lo abarcaban. Era un olmo secular raro supervivente de la desforestación que asoló España a partir de la toma de Granada. Los geógrafos de la época, no sé si también Madoz, nos hablan de alijares, coscojas, carrascas, encinares, olmedos, bosque en aquella región donde se cazaban venados. Hoy sólo hay alguna liebre y les crecen hirsutos bigotes de retama a las lindes; el fatal arado romano descuajó todo lo demás. Mas adelante diremos la causa de que este olmo se salvase de la dendrófoba furia. Continuemos. Erase un olmo eminente de copa gigantesca visible desde muy lejos. Bajo su ramazón, al detenerse el vagabundo en la única sombra existente, contemplaba a los cuatro vientos un panorama de tierras de pan llevar, plano, sin relieve ni accidente alguno, sin confines, sin términos; una inmensidad desértica propicia a los galopes de la desesperación. El olmo solitario, parecía marcar el centro de un mundo mondo y lirondo. Allí persistió cientos de años. Mientras se perdían las siembras por falta de lluvias, el olmo se procuraba humedad ahondando a través del subsuelo de marga: perenne lección que no aprendieron los más ilustrados pelantrines.

Desde el lugar, chato de casas de tapial o de adobe, se andan unos quinientos pasos por ancho camino que al llegar al olmo se bifurcaba en ramales, carrunas, estrechos: uno hacia la carretera y otro hacia la cabeza de partido. El olmo se hallaba en el vértigo del trivio precisamente; de manera que si algún caminante preguntaba se le respondía, según adonde fuera, que tomase la derecha o la izquierda del árbol. Pues todos le llamaban el árbol, «voy al árbol, vengo del árbol» se decían. Del villaje al árbol era el paseo del señor Cura y el señor Maestro lo mismo en invierno que en verano. Sentados en el acirate, ora al sol, ora a la sombra, comentaban el estado de los labrantíos pardos, verdes, pajizos, ralos trigales y centenos por que la tierra era floja, cada año más floja y menos profunda la capa laborable, cada año más raída cual sayo de mendigo. Todo porque nunca llovía oportunamente. El ganado lanar, otrora alivio de miserias, ya no encontraba por allí sustento. Solo prevalecían las cabras negras, corretonas, que no perdonaban brizna ni raíz, de suerte que preparaban el terreno para la más fácil erosión a la hora de los temporales tremebundos. El tronco del árbol, los años no pasan en balde, estaba hueco. Un otoño perdió parte de su corteza convirtiéndose en especie de garita donde podían albergarse dos personas. No obstante la espantosa herida, lejos de abatirse, el árbol recobraba cada primavera insenescente lozanía. Todos los alcaldes que se iban sucediendo pensaban en cortar el árbol sin que ninguno se atreviese apesar de que amenazaba el peligro de desplomarse cualquier día aplastando a alguien. Lo defendía un tradicional prestigio supersticioso. Se contaba que en las noches de sábado venían las brujas a jugar al corro en derredor del tronco carcomido y se desposaban con el demonio en su oquedad; y que si un día no lo encontraban, se meterían en el pueblo. El que inventó la patraña no era tonto.

Al otro lado del pueblo, tan separado de él como el árbol, había un pozo cuya agua, medianamente potable, elevada en zaques y transportada en cántaros satisfacía las necesidades de los vecinos. Era bastante para beber hombres y bestias; para lavar la ropa blanca solía escasear. Muerto el Cura viejo, vino otro joven que propuso al alcalde abrir nuevo pozo y plantar a lo largo del camino algunos esquejes del árbol antes de que éste se perdiese. Ninguna de ambas iniciativas prosperó. La del intento de alumbrar más aguas porque alegaban los lugareños que si sus antecesores no lo hicieron fué porque no las había; y en cuanto a plantar otros olmos ni hablar de ello: chuparían la poca substancia de la tierra además de atraer a las brujas. Con lo que las cosas siguieron así.

Hasta que un rayo desgajó el olmo. Entonces, muy contentos, todos se apresuraron a hacer leña. Lo peor fué que aquel verano se secó el pozo. Y aquí acaba la historia de un olmo y la de un lugar abandonado donde no van ahora ni las brujas.

Exclusivo para EL DIARIO PALENTINO-DIA DE PALENCIA
(Prohibida la reproducción)

Un melocotón gigante!

Puente Genil (Córdoba), 22.—En el patio de la casa número 19, de la Avenida de Susana Benítez, de esta ciudad, existe un gigantesco melocotonero que cubre con sus potentes ramas el recinto de la parte contigua al patio, descansando las mismas sobre el tejado por no poder contener la pesada fruta. Los melocotones que produce pesan de 400 a 500 gramos cada uno. La producción anual de dicho árbol se aproxima a las treinta arrobas.—Cifra.

M.C.D.2022

PALENCIA AL DIA

Interrogantes

Si se nos pidiera un símbolo gráfico del tiempo que nos ha tocado vivir, concebiríamos, dalinianamente, una gigantesca interrogante emergiendo del centro de esta minúscula pelotita planetaria alzándose hasta perderse en los espacios siderales...

Sí; una interrogante. Una interrogante que expresaría todas las tremendas incógnitas de nuestra época.

¿Alcanzará el hombre la Luna?...

¿Bajarán o no bajarán los precios?...

¿Se estabilizará la peseta?...

¿Nos regalarán una manta y unos forros, un reloj y una bicicleta, si nos decidimos a comprar un par de zapatos?...

¿Ganará el "Palencia" en Burgos?...

¿Colocarán, por fin, las farolas derribadas en la Avenida de Valladolid?...

¿Se estrenarán algún día los nuevos autobuses urbanos?...

¿Terminarán, por fin, las faenas de recolección?...

¿Qué nuevo jugador extranjero fichará el "Real Madrid"?...

¿Cuándo se divorcia la "diva" María Callas?...

¿Serán niños o niñas los retoños que esperan las famosas doña Isabel de Inglaterra, Sofía Loren y "B." "B."?...

¿Volverá a los ruedos Luis Miguel Dominguín?...

Y así podríamos multiplicar los interrogantes. Ya Sócrates hizo de la interrogación todo un sistema pedagógico. Saber interrogar es la ciencia del buen "interviuvador", del buen juez y del buen maestro.

A estos interrogantes, más o menos trancendentales, tenemos nosotros que añadir alguno más:

—¿Dejará de llover algún día?

—¿Acabará septiembre llevándose los puentes para no desmentir al refranero?...

Porque esto de la "humedad atmosférica" nos tiene a todos "chavetas perdidos", como diría Lola Flores.

Usted sale de casa, por la mañana. Escruta al cielo. Luce el sol. La temperatura es suave. Usted, que es un valiente, se lanza, alegre y frívolamente, a cuerpo gentil, porque la "vanidad de la línea" es lo último que pierde el hombre.

¡Ahí está la "gatada". A la media hora, el cielo se ha encapotado. Viene corriendo como un lebrel desde el "Monte el Viejo" y un vientecillo zarzanero que penetra los huesos. Las terrazas de los cafés se quedan vacías. Hay que cerrar puertas y ventanas. Cambio de decoración.

¿Verano?... ¿Invierno?... ¿Catarro?... ¿Pulmonía?...

¡Echele usted interrogantes-...

Cartelera

TEATRO PRINCIPAL

Hoy grandioso éxito: «Operación: Londres llama a Polo Norte». La mejor película de espionaje de todas las épocas.

Domingo: Sensacional estreno: «Costa de tiburones», con Victor Mature. Tolerada menores.

TEATRO CINE ORTEGA

Función a las 7,45: «Gigante»

CINE ROYECCIONES

Continua desde las 3,30: «Su desconsolada esposa», «Cuentos de Roma» y «La sombra de la guillotina».

CINE CASTILLA

Continua desde las 3,30: «El anónimo», «Sombras acusadoras» y «Los crímenes del museo de cera».

CINE OTERO

«Tú matarás», estreno, y «Seria de día, coqueta de noche». Color.

CALIFICACION MORAL:

«Operación: Londres llama a Polo Norte» (3). «Costa de tiburones» (2). «Tú matarás» (3). «Seria de día, coqueta de noche» (3). «Gigante» (2). «Su desconsolada esposa» (5). «Cuentos de Roma» (3). «La sombra de la guillotina» (3). «El anónimo» (3). «Sombras acusadoras» (3). «Los crímenes del museo de cera» (3).

Cuatro Cantones

La Tómbola, en retirada

La Tómbola de los Pobres se bate en retirada.

Pocos días son los que, por este año, le quedan de vida. Los regalos han ido desapareciendo de los estantes..., lo cual no quiere decir que los estantes no continúen pujantes y pletóricos de obsequios, pugnando por caer en las manos de los que, al ir buscando la suerte, van realizando una obra de caridad.

Es cierto que la Tómbola este año no puede quejarse de la acogida que la han dispensado los palentinos.

Sin embargo, ¡son tántas las necesidades que hay que cubrir con los beneficios de la Tómbola, que aquellos serán siempre pocos...!

Pero sí, la Tómbola marcha con la sonrisa en los labios, y con la esperanza de que también al año que viene los palentinos sabrán contestar a la llamada de la caridad, en los días del mes de septiembre.

Son estos los últimos días en que el «stand» de la Tómbola estará en pié en su habitual emplazamiento de la calle Martínez de Azcoitia; se va acercando la hora de la despedida..., y por ello la Tómbola en estos días quiere ir agradeciendo —a su manera— la acogida que los palentinos han dispensado a su misión en este año; de aquí que la lluvia de regalos en estos días haya sido superabundante...

...Tal vez sea que si los palentinos acogieron bien a la Tómbola, quiera ésta despedirse de los palentinos con idénticas armas de afecto y familiaridad.

Otoño-apeadero

En no pocas ocasiones se han rizado subidos elogios del otoño palentino.

Y el elogio no ha sido infundado.

Los otoños palentinos, y en general los otoños castellanos, son algo así como un don de Dios. Suele decirse que por estos lugares hay únicamente dos estaciones de primer orden (invierno y verano) y una especie de apeadero (otoño), que indudablemente es el más grato.

La primavera suele brillar por su ausencia.

Pues sí, es cierto...

Y lo del otoño «apeadero», también; o tal vez sea que nos sabe a poco, por aquello de que lo bueno es lo que parece que tarda menos en pasarse.

Sea como fuere lo cierto es que hemos entrado ya en las heredades de Don Otoño..., que nos hemos bajado hasta el sereno andén de este singular apeadero de la estación autumnal. Estamos en otoño, sí, y estamos no solo cronológicamente (porque el otoño comenzó el 21 del actual septiembre), sino también con la más profunda de las realidades, porque ¿quién de ustedes, amigos míos, nos niega que ésto no es otoño, el maravilloso otoño de las tierras palentinas?

Lo único que nos resta por desear es que la estancia en este apeadero sea un poco larga, y que tarde en llegar el tren del invierno.

Siempre hospitalarios

La hidalguía de nuestros pueblos tiene uno de sus más claros exponentes en la hospitalidad.

Afortunadamente no se ven ya las casas cerradas a cal y canto, con oscuros ventanillos, por donde la curiosidad ociosa se derramaba hasta la calle tras el paso de los forasteros, vistos siempre con silencioso recelo.

Mas existen todavía «ovejas negras», que para salvar el buen nombre de los demás, conviene desterrar sin contemplaciones.

Ahí tenemos el caso de los dieciséis muchachuelos de Villamuriel.

Villamuriel para los de la capital es un barrio más de casa. Allí se van con frecuencia los jóvenes de aquí, para solazarse en sus animados bailes. Regresan, cómo no, encantados.

Pero ahora ha surgido la excepción, la sombra. Es un fenómeno que suele darse en los medios rurales. Son protagonistas minorias que, afortundamente, a nadie representan, si bien empañan la proverbial hospitalidad de los pueblos.

Es preciso acabar con sus balandronadas. Esa mania en algunos de apabullar a los de fuera porque sí, debe ser estirpada por todos los medios. Y cancelar algunas costumbres demasiado extendidas, —el baile del favor, por ejemplo— origen siempre de altercados y desagradables incidencias.

Es necesario ser siempre hospitalarios.

RECORTES DE PRENSA

¿Un ferrocarril de Palencia a Sama de Langreo?

De nuestro colega «El Norte de Castilla» y firmado por su corresponsal en León, recogemos el siguiente comentario, que reproducimos para nuestros lectores, dada su relación con los intereses palentinos.

«La Junta Provincial de Turismo promueve eficazmente cuantas gestiones se precisan para lograr la mayor atracción turística en los bellos parajes leoneses, que aún se desconocen. Así, la Primera Asamblea Comarcal de Turismo celebrada en Riaño, que ha sido presidida por el gobernador civil, señor Rementería, establece conclusiones sobre atractivos turísticos, comunicaciones y transportes, alojamientos, embellecimiento y mejora de zonas y, finalmente, propaganda.

Ha asistido también a esta Asamblea el Marqués de Santa María del Villar, a quien el presidente de la Diputación calificó como «pionero del turismo leonés», haciendo patente la gratitud de los organismos provinciales por su constante actividad en impulsar los motivos turísticos de la comarca de Riaño, los incomparables valles de Sajambre y Valdeón, la Garganta del Cares, en la ruta de los Picos de Europa. La Asamblea fué clausurada con éxito brillante, teniendo como colofón una exposición de fotografía paisajista y un corro de los famosos «aluches», presenciado por autoridades y asambleistas.

Posiblemente a esta Primera Asamblea seguirán otras en las demás comarcas leonesas que cuentan con muchos motivos de turismo, como lo demuestran las seis rutas o itinerarios establecidos recientemente por la Delegación Provincial de Información y Turismo.

Tres necesidades fundamentales se recogen en las conclusiones de las ponencias, todas ellas de marcado interés: Vías de comunicación y acceso, alojamientos adecuados y propaganda. La ponencia sobre comunicaciones llega a pedir en una de sus conclusiones, que la Dirección General de Ferrocarriles y Transportes, incluya en los planes estatales y se construya el de Palencia a Sama de Langreo, así como la reparación y el acondicionamiento de muchos tramos de carretera de acceso a la zona estudiada.

Los asambleistas abogaron porque se establezca en los Picos de Europa una estación de invierno, que se mantenga abierto permanentemente el Parador Nacional de Riaño, la instalación de un telesquí para el deporte de la nieve. Y un Congreso regional de turismo del noroeste de España, con el fin de atraer a buena parte de turistas que, conociendo nuestros incomparables rincones, afluyeran en número mayor hacia los países norteños, descongestionando los de la zona meridional».

AVISO

Hasta el día 15 de octubre próximo, se reintegrará el importe de los boletos del sorteo anunciado para el día 20 de septiembre, en la Parroquia de OLMOS DE OJEDA

Escuela Sindical "Virgen de la Calle"

De interés para los alumnos

A fin de que puedan sufrir el oportuno reconocimiento médico, se anuncia a todos los aspirantes que han sido aprobados en el examen de ingreso, que durante los días 24, 25 y 26 se llevará a efecto tal reconocimiento en el Sanatorio «Jesús Nazareno», del doctor Higelmo, Calvo Sotelo, número 1, pudiendo presentarse en dicho Sanatorio a partir de las cinco de la tarde de mencionados días.

El Secretario

Todo cuanto desee, reserva total, CREDITO PALENTINO
Mayor, 175

Dietario

Jueves 24 de Septiembre 1959

SANTORAL. — Nuestra Señora de la Merced. — Santos: Gerardo, obispo; Andaquio, presbítero; Tirso, doctor; Félix, Paímucio, mártires; Geremaro, abad; Rústico, Anatalón, obispos; Pacífico, Dalmacio Moner, confesores. (Misa: Nuestra Señora de la Merced. Color: Blanco).

Sale el sol a las 6'4 y se pone a las 18'10. Sale la luna a las 22'57 y se pone a las 12'44 horas. Cuarto menguante, el 25.

REFRAN: Dueña que mucho mira, poco hila.

MATERIAL ESCOLAR, EN I. G. DIARIO-DIA

EL TIEMPO EN PALENCIA

Barómetro: A las dieciocho horas de ayer, 703'1; a las ocho horas de hoy, 704'3. — Temperaturas: Máxima de ayer, 25'2; mínima de hoy, 14'4. — Dirección del viento: A las dieciocho horas de ayer, E; a las ocho horas de hoy, E. — Humedad relativa media, 61 por 100.

EFEMERIDES. — 1898: En el Apolo, Sinesio Delgado estrena la zarzuela «El beso de la duquesa», música de Chapí, y en 1909, en el Eslava, «La moral en peligro», música de Lleó. — 1534: En honor de Carlos V, que por entonces tenía su corte en Palencia, se celebró un brillantísimo torneo en el que participó el propio emperador con 30 caballeros en la Floresta de don Diego Osorio, hoy «La Isla», entre el Cuérnago y el brazo principal del Carrión.— 1576: Muere el famoso bordador palentino Alonso de Aguilar. Vivía en la calle San Marcos y fué bordador oficial de la Diócesis, dejando piezas de primer orden a las parroquias de Támara, Antigüedad, San Cebrián y Ampudia. — 1810: Comienzan las Cortes de Cádiz. — 1817: Nace Campoamor. — 1852: Muere Castaños.

Sucesos en los pueblos

Motorista herido en Cervera de Pisuerga

El motorista Pacífico Martín Sánchez, vecino de Micieces de Ojeda, se estrelló violentamente contra un autocar de la empresa de don Agustín Isassi, que maniobraba para entrar en el garaje.

De resultas del encontronazo, Pacífico Martín sufrió diversas contusiones y heridas, que fueron calificadas de pronóstico reservado, resultando la moto con desperfectos considerables.

VIDA RELIGIOSA

ASOCIACION DE LA VELA DIURNA

Esta Asociación celebrará el jueves día 24, la vela al Santísimo en la iglesia de Nuestra Señora de la Calle.

Por la tarde, después de los cultos ordinarios, o sea, a las ocho, rezo del Santo Rosario, quedando expuesto S. D. M., hasta las nueve y media en que se dará la bendición con el Santísimo. Será dirigida esta fiesta eucarística por el Rvdo. Sr. D. Cándido Villaverde, vicario de la parroquia.

PUBLICACIONES

GRANJA

Como en todos sus números el correspondiente a agosto de esta singular publicación, nos llega con una bella portada a todo color tras la cual se condensa un amplio y variado sumario, pleno de interés y actualidad. Entre los muchos originales contenidos en este número, cabe destacar los siguientes títulos: «El coste de los capitales invertidos en maquinaria agrícola»; «Las revelaciones técnicas del X Congreso mundial de avicultura»; «El 96 salón de la avicultura de París»; «Influencia de los estados deficitarios en el desarrollo de las plagas y enfermedades de los agrios»; «Obtención de frutos sin semillas»; «Explotación nacional de las praderas temporales»; «El Colegio oficial de veterinarios de Barcelona y su labor en pro de la Ganadería»; «Las bacterias de la panza», etcétera.

Cierran el número impreso esmeradamente a todo color las habituales secciones de «Información», «Legislación» y «Concursos».

¿Están limpios sus muebles?

¿Le gustaría tener siempre sus muebles limpios y brillantes como espejos?

Lo conseguirá usted fácilmente limpiándolos con GLASOL. Es un producto moderno, que hace desaparecer de los muebles toda clase de manchas y rozaduras y produce instantáneamente un hermoso brillo seco y duradero. Pruébelo usted. El GLASOL se aplica en un momento y verá cómo sus muebles recuperan como por arte de magia su aspecto de nuevos.

Hacia el abaratamiento de frutas y verduras

Supresión de intermediarios y transacciones directas entre agricultor y público consumidor

Repercusión nacional de las medidas adoptadas en Sabadell

Ha saltado al primer plano de la actualidad nacional, acaparando el máximo interés público, la que ha dado en llamarse «Operación Marcet».

Como nuestros lectores saben, el Alcalde de Sabadell, señor Marcet, ha adoptado ciertas medidas en materia de abastecimientos de aquellos artículos de primera necesidad y consumo en los mercados diarios, preferentemente frutas, verduras y hortalizas, encaminadas a abaratar los precios, un tanto desquiciados, que el consumidor había de pagar.

Sin adentrarnos en el comentario detenido de tales medidas, conocidas, como ya decimos, por «Operación Marcet», digamos que en el mercado de Sabadell han recibido un duro golpe los intermediarios, asentadores y monopolios, que desorbitaban el capítulo de las justas ganancias, para desconsuelo de los consumidores. Se ha facilitado considerablemente las transacciones directas entre los labradores y el público, y como consecuencia, en pocas fechas, los precios han descendido considerablemente, con general beneplácito de las amas de casa de Sabadell, que han recibido en el mercado con cálidos y agradecidos aplausos a su alcalde.

El hecho, decimos, está ocupando la máxima actualidad. Ahora se ha hecho también público que en Barcelona, desde hace ya años, vienen los labradores y cultivadores disfrutando de medidas análogas a las dispensadas por el regidor de la vida municipal de Sabadell. El labrador barcelonés y aun de la región, puede vender directamente sus productos en el Mercado General de Barcelona, o en los mercados al detall, sin más limitación o requisitos que la de justificar su condición de cultivador directo.

La Corporación Municipal de Barcelona extiende las licencias de venta previo informe de las Hermandades y Municipios, que encuadran y censan a los agricultores.

Y hay algo más, verdaderamente importante. Las tarifas de precios de estos agricultores deben necesariamente ser más baratas que las ofrecidas por detallistas de frutas y verduras, y el público tiene derecho a exigir se cumplan tales requisitos, lo que de por sí constituye una garantía en beneficio, no sólo del consumidor, sino también del propio cultivador y cosechero, a quien el Ayuntamiento ha concedido una serie de ventajas en sus arbitrios y cánones de impuestos, verdadero estímulo para que acudan con sus productos a los mercados catalanes.

Ayer mismo insertábamos en nuestro periódico una circular del Excelentísimo señor gobernador civil recordando a los Ayuntamientos palentinos su obligación de velar por lograr la máxima normalidad en este aspecto de precios y abastecimiento de artículos, «adoptando cuantas medidas puedan favorecer a su abaratamiento por supresión de intervenciones innecesarias», «facilitando la relación entre productores y adquirentes» y «la libre competencia de suministradores».

Cabe esperar que estas recomendaciones de nuestra primera autoridad civil sean escuchadas en los medios competentes y que también Palencia sienta la satisfacción de los beneficios, que ahora envidiamos a las amas de casa de Sabadell.

SUPER-MAQUINA de lavar BRU
DE VENTA EN PASTOR

PLASTIFILM
(MARCA REGISTRADA)

Para soldar las roturas de planos de papel vegetal y de toda clase en delineación, y los de pergamino, tela, cuero, etcétera, sin cintas ni parches

De venta en

I. G. DIARIO-DIA

PALENCIA

Recuerdos viejos

HACE 50 AÑOS

NOTICIAS DEL DIA 24 DE SEPTIEMBRE DE 1909

NUEVA INSTALACION EN LA ELECTRA.—A las siete de la tarde el Presidente del Consejo de la Electra, señor Arroyo y los miembros del mismo señores Germán, Tinajas, Revilla y Espegel, han recibido la visita del Gobernador Civil señor Díez, Alcalde señor Martínez de Azcoitia y concejales señores Vélez, Diéguez, González, Alonso, Olmo, Durán, Monteoliva, Nieto y el secretario señor Vázquez, quienes en unión de otras personalidades representativas de la ciudad visitaron las salas de máquinas e instalaciones de la Electra, que han sido recientemente mejoradas, en atención a las reiteradas quejas del vecindario y organismos locales, que llegaron incluso a proponer la rescisión del contrato por el deficiente suministro de energía eléctrica a la ciudad.

Todas las autoridades y visitantes quedaron magníficamente impresionados de las nuevas máquinas y servicios instalados, que superarán las deficiencias producidas, manifestando su satisfacción, en diversos discursos el Alcalde de la ciudad y concejal señor Nieto. Al propio tiempo, el Presidente del Consejo de la Electra, señor Arroyo, agradeció la presencia de las autoridades, al propio tiempo que prometió proseguir en las reformas para completar un magnífico equipo de suministro.

PLAZA DE MEDICO.—Por renuncia del que la desempeña el Ayuntamiento de Valdeolmillos anuncia vacante la plaza de médico titular, dotada con el haber anual de 300 pesetas por la asistencia de seis familias pobres quedando el agraciado en libertad de contratar con las familias pudientes.

PREMIOS DE LA EXPOSICION AGRICOLA.—El Jurado de la Exposición Agrícola celebrada en la capital durante las fiestas de San Antolín ha acordado conceder, entre otros, los siguientes premios:

Casa Maiffarth, medalla de plata, por un distribuidor de abonos; Casa Alles, medalla de plata, por un cubre semillas; Casa Ajuria, ídem, por sus arados; don Jorge Martín, medalla de plata, por un trillo americano; don Felipe Sierra, ídem, por un trillo mixto; don Faustino Cardeñosa, ídem, por una trilladora; don Francisco Fernández, ídem, por una aventadora; don Cándido Pastor, ídem, por vino tostadillo y don Juan Marugán, ídem, por un arado giratorio.

UN CASO RARO EN LA LOTERIA.—En el último sorteo de la Lotería se ha presentado el curioso caso de que habiendo correspondido el primer premio al número 625 y el tercero al 624, las aproximaciones y la centena del gordo cobran también por el tercero; de modo que toda la centena en general percibe dos premios y los números 623, 624, 625 y 626, tres premios cada uno.

LAS FIESTAS VALLISOLETANAS.—Sigue Valladolid con tiempo lluvioso, que retrae a los forasteros de acudir a sus renombradas ferias. El paseo de la Acera se vió más concurrido que otros días, luciendo las vallisoletanas y forasteras elegantes «toilettes» y dándose por terminado antes que de costumbre, por haberse anticipado la hora de la corrida de hoy, por ser ocho los toros que habían de lidiarse.

Se ha celebrado la corrida con cielo encapotado y más público que en días anteriores. El resultado artístico fué el siguiente: Pepe-hillo fué el hombre desgraciado. Debió ser la de hoy la segunda corrida que torea en este año y así no se puede estar bien. Morenito de Algeciras toreó con el reposo y serenidad que dan el saber; a su primero le entró a herir muy bien y su segundo llegó a la muerte muy incierto, por lo cual no pudo lucirse. Bien en quites y banderilleando. El mejicano Vicente Segura se conquistó desde el primer momento las simpatías del público. Torea desde muy cerca y es valiente, sereno y elegante. Al entrar a matar lo hace sin paso atrás y acostándose sobre el morrillo. Torea además por afición. Camisero fué aplaudido en alguna ocasión, pero no hizo otra cosa que salir del paso.

FALSIFICACIONES DEL CAFE.—La Prensa nacional se queja de que casi todo el café que está consumiendo España y que se adquiere ya tostado y molturado, está adulterado con achicoria.

Al propio tiempo, en la revista «El Financiero Hispano Americano», el comentarista señor D'Oyarvide mantiene que se está adulterando también hasta el café que se compra en grano. Aclara el articulista que se fabrica una pasta especial y a molde, que imita perfectamente el grano de café. Estos granos se están expendiendo en las tiendas mezclados con algunos pocos de café auténtico.

Como único remedio para evitar estos fraudes, el citado comunicante recomienda que se adquiera el café en grano crudo y que después se tueste en casa.

Rincón ameno

REFUGIADOS

A raíz de la brutal y sangrienta represión de Hungría se estableció en Irlanda un campamento para algunos refugiados húngaros que llegaron hasta allí.

La población rivalizaba en atenderlos y obsequiarlos.

Un día, dos que al parecer eran de ellos, por su lamentable estado y sus ropas, fueron vistos en la ciudad. En seguida los invitaron a una cerveza, después a comer. A todo respondían ellos con movimientos de cabeza y sonrisas de gratitud.

Cuando los obsequiaron hasta hartarlos los metieron en un taxi y le dieron al conductor las señas del campamento, advirtiéndole de la dificultad que tenían para expresarse y que no les cobrase. Pero el taxista regresó a poco, contando que los húngaros le habían mandado parar en uno de los arrabales y se habían apeado diciendo algo muy chocante.

—¿Cómo sabe usted que era chocante lo que dijeron si usted no podía entenderles?

—Les entendí perfectamente porque lo dijeron en inglés.

—¿Y qué dijeron?

—Pues el uno le dijo al otro: Bueno, tú, esto no da más de sí; ya basta de hacer el húngaro por hoy.

ADIVINANZA

Con mi PRIMA-TERCERA por vara en PRIMA-SEGUNDA o andando, la TODO, que el mundo depara, yo voy despreciando.

Solución a la Adivinanza de nuestro número anterior: SOPERA

CRUCIGRAMA

Número 60: Por MIROSPA

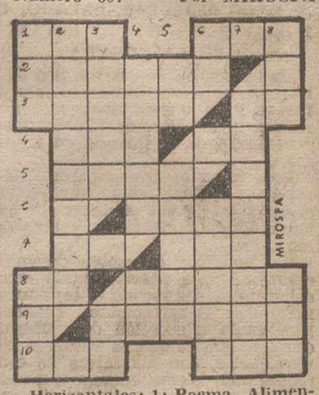

Horizontales: 1: Poema. Alimento. 2: Ave rapaz diurna. 3: Orfanato. Artículo. 4: Onomatopeya de cierto ruido. Nota musical. 5: Novillo. 6: Arida. 7: Adverbio. Término deportivo. 8: Negación. Proyectil pequeño. 9: Zurra. 10: Nueva. Forma del pronombre.

Verticales: 1: (al revés) Patron. Gatillo del arma de fuego. 2: Privilegio, excepción. 3: Confederar. Letra turca. 4: Habitantes de una población. Símbolo del bario. 5: Adverbio. Lícito. 6: Río europeo. Aplícase al caballo que tiene poca cola. 7: Pongo una cosa conforme a la ley. 8: Nave. (al revés) Apócope.

Sol. al Crucigrama número 59:

Horizontales: 1: Aba. Sor. 2: Camilo. 3: Arado. Al. 4: Ada. Ad. 5: Tole. 6: Alés. 7: Re. Ela. 8: SA. Oauba. 9: Ajadas. 10: Lay. Ese.

Verticales: 1: Acá. Sal. 2: Baratura. 3: Amado. Ay. 4: Idaja. oJ. 5: Lo. Elena. 6: SO. Elude. 7: Adosabas. 8: Rol. Asé.

DIARIO DE AVISOS

FARMACIAS DE GUARDIA.—Durante la semana están de guardia las siguientes farmacias:

ZONA NORTE: La de don Manuel Arangüena Arangüena (Barrio y Mier, 14).

ZONA SUR: La de don Sabiniano Durántez Velasco (Burgos, 4).

Independiente de estas dos, permanecerá de guardia durante toda la semana la farmacia de don Anastasio Arenal. Paseo del Otero.

REGISTRO CIVIL

NACIMIENTOS. — Paulino Raposo Arias, de Paulino y Eugenia, Residencia Ramírez; Eulalia Madrigal Antolín, de José Luis y María Sagrario, Clínica 18 de Julio; María del Rosario Catalán Ramírez, de David y Macrina, Casas del Hogar, 51; María Soledad Rodríguez Santos, de Jesús Miguel y María Soledad, Obispo Fonseca; Elena María Rueca Arija, de Justiniano y María Dolores, Comandante Ramírez, 5; Raúl Simancas Antolín, de Juan y María Angeles, Cardenal Almaraz, número 13.

CUPON PRO CIEGOS

Lista del número premiado del Cupón Pro Ciegos, correspondiente al sorteo celebrado el día 22 de septiembre de 1959.

Premiado con 250 pesetas, número 569. Premiados con 25 pesetas, todos los terminados en 69.

P. ANDRES G. CUENA

Jefe del Servicio de Medicina Interna de los Establecimientos Provinciales de Beneficencia, por oposición

RAYOS X

Mayor, 10 y 12. De 11 a 2. Telf., 2480

LIBROS DE TEXTO
para Bachiller y Magisterio
Todos los cursos
De venta en
I. G. DIARIO-DIA
Palencia
A la provincia se remiten contra reembolso

OCHO MODELOS, DISTINTOS CON LA CALIDAD INVARIABLE «ALFA»

M.C.D.2022

LAS FIESTAS DE LA VIRGEN DE LA PIEDAD EN HERRERA DE PISUERGA

Herrera de Pisuerga, en la gracia de su Fiesta Mayor

Sal, luz y agua bendita de fervor y regocijo junto a Santa María de la Piedad

Un año más de viento alegre de la fiesta mayor pasó por Herrera de Pisuerga. En esta coyuntura de 1959 venía a cumplirse los doce meses de la alta solemnidad de que Herrera gozara a los pies de su Madre, Señora, Reina y Dueña, Santa María de la Piedad...

Primer aniversario de la coronación canónica de la Patrona de los herrerenses. Por esta circunstancia, las fiestas mayores de Herrera en el año actual han tenido tal brillo y tal esplendidez.

Es verdad que ya el pasado año, los herrerenses pudieron postrarse en plenas fiestas a los pies de Santa María de la Piedad, coronada. Pero el pasado año la grandiosidad de la coronación privó a los hijos de Santa María de la Piedad de ese silencio, esa quietud, esa serenidad de la familiaridad, de que este año han podido gozar y están gozando...

Un año más Herrera ha sentido el campaneo brancíneo de la ermita de su Señora, llamando al culto religioso; y ha sentido la explosión jubilosa del festejo y la celebración popular..., que así se amasan las fiestas, con rezo a Dios y holgorio limpio en la calle y en la Plaza.

Herrera de Pisuerga, antañona y moderna, limpia y acogedora, plena de cordialidad y de elegancia, ha ido recontando sus días festeros, desde la noche del sábado, en que la fiesta se estrena, hasta la noche del jueves, en que los regocijos oficiales culminan con la clausura de la fiesta mayor... Ahora, como en años anteriores, Herrera ha gozado y gustado esa felicidad de saber que ella paladea el exultante júbilo de la fiesta mayor, porque la Señora y Reina, Flor y Paloma, Nube y Azucena, Brisa y Cristal, Rosa y Fuente, Dueña y Dama, así lo quiere.

Hombres y mujeres, grandes y pequeños, los herrerenses se han identificado estos días en el amor a la Piedad de Santa María y en la gracia de saberse divertir... Indudablemente esto es una manifestación de la felicidad, que es —sin discusión— patrimonio de Herrera de Pisuerga.

En el primer aniversario de la coronación de Santa María de la Piedad

No está lejana la fecha en que sea coronada canónicamente Ntra. Sra. de Belén, de Carrión de los Condes

Impresiones del Rvdo. Párroco de Herrera, don Félix Núñez

Se cumple ahora el primer aniversario de la solemnísima coronación canónica de la Santísima Virgen de la Piedad. Alma y brío de esta Coronación fué, como todos sabemos, el que lo fuera asimismo de semejante ceremonia de Nuestra Señora de la Calle, el Rvdo. Sr. D. Félix Núñez, actual Párroco de Herrera de Pisuerga.

Aprovechando la coyuntura de este aniversario, hemos visitado a don Félix Núñez, manteniendo con él una cordial entrevista, de la que damos cuenta:

—¿Responde Herrera, en los días de las fiestas de la Piedad, a su devoción a la Patrona, o se absorben los herrerenses en los festejos populares?

—Responden; y creo que este año con más fervor que nunca. Por algo es el primer aniversario de la Coronación de nuestra Patrona. Podría ofrecer testimonios y testigos.

—No es necesario. ¿Ve usted con satisfacción que sus feligreses se regocijen con festejos populares en los días de "la Piedad"?

—Pues sí, siempre que esos festejos sean conformes a todas las leyes, y por cierto que aquí les hay bonitos, divertidos y aleccionadores.

—¿Qué acontecimiento más cordial y grande recuerda usted de su estancia en Herrera?

—Ya lo sabe usted: la coronación de la Santísima Virgen de la Piedad.

—Después de esta coronación, ¿ha aumentado la manifestación externa de la devoción a la Patrona de Herrera?

—Todos procuramos que así sea; estamos obligados.

—¿Tiene usted en perspectiva la coronación de alguna otra imagen mariana?

—Pues le diré, mi querido amigo. En el pasado mes de junio recibí una carta en la que me hablaban de la coronación de otra imagen de la Santísima Virgen, muy querida des-

La venerada imagen de la Virgen de la Piedad, después de su solemne coronación

sean suceptibles de mejoramiento, ya que nada hay perfecto por estos mundos y de tejas abajo.

Como el periodista no constituye autoridad suficiente para que sus opiniones pesen y tengan una importante trascendencia, el periodista ha recurrido al testimonio y el criterio de cinco bellas jóvenes herrerenses.

Las mujeres de Herrera de Pisuerga y las Fiestas de la Piedad

Cinco señoritas herrerenses opinan sobre el programa oficial de Fiestas

Herrera, como todos los años por estas fechas, ha abierto de par en par sus portones de la fiesta grande, ha encendido sus fuegos de artificio, ha dejado tañer la campana loca de la ermita de la Piedad, y se ha endomingado, para el rezo especial en el recinto santo, y para la diversión popular en la calle y en el marco especial del espectáculo.

María Dolores García

Ya están culminando las fiestas de la Piedad. Sin embargo el momento es oportuno para recoger impresiones, y de DIARIO-DIA surge una encuesta encaminada a ir perfilando —con entusiasmo y buena voluntad— los populares festejos que, dicho sea de paso, tienen bien ganada su fama. Esto no quiere decir que no

Paulita Barreda

Por boca de la mujer, (que siempre la mujer fué más detallista y las páginas de su impalpable block suelen recoger datos que al hombre fácilmente suelen escaparseles), vamos a expresar opiniones, que, desde aquí, brindamos a Herrera para los años sucesivos.

Y así ha surgido la encuesta, cuyas preguntas son simplemente:

1.ª ¿Qué es lo que más le agrada de los actuales festejos de la Piedad?

2.ª Del programa oficial de fiestas de la Piedad, ¿qué es lo que más le desagrada?

3.ª ¿Qué innovaciones, a su juicio, debieran introducirse en tal programa?

Y he aquí las respuestas de estas cinco gentiles y bellas jovencitas:

MARIA DOLORES GARCIA BARRIO, estudiante:

—Las competiciones deportivas y los conciertos musicales.

—Todo lo encuentro magnífico. Por el contrario, este año hemos tenido un festejo (¡vamos a denominarlo así!) la mar de grato: la apertura del Colegio Salesiano.

—Mayor animación en la jira campestre, mediante juegos apropiados

María Piedad Parra Zurita

para la juventud: bailes y canciones regionales, por ejemplo. Carreras de motos para animar el domingo.

PAULITA BARREDA BARCENILLA:

—La procesión, en que la Piedad recibe el mejor homenaje de sus hijos durante todo el año. El fútbol y los bailes de sociedad.

—Los gigantes y cabezudos, cuando persiguen a mozalbetes y chicas ya mayores. Lo que más me desagrada, claro es, es que se terminen tan pronto las fiestas.

—El programa está bien, y completito. Sin embargo, merece la pena el incrementar el alumbrado esos días.

MARIA PIEDAD PARRA ZURITA:

—Los toros, indudablemente.

—Todo es magnífico. Pero ¿no les parece a ustedes que los gigantes y cabezudos debieran de portarse con más cortesía?

—Que en las próximas fiestas se incluya en programa una tirada de pichón, ya que en esta comarca hay mucha afición a la caza.

MARIA TERESA PEREZ ALONSO, Maestra Nacional:

—El baile y los toros, color y sabor de toda fiesta.

—Todo me agrada. Echo en falta iluminación artística propia de ciudad en fiestas.

—Algún deporte que diera renombre a nuestras fiestas, no sólo dentro,

María Teresa Pérez Alonso

sino también fuera de la provincia, por ejemplo una gimkana motorista.

MARIA JESUS HERRERO DE ARANDA:

—Los conciertos, tanto sacros como profanos.

—Creo que están tan ajustados a los gustos del pueblo, que nada puede desagradar.

María Jesús Herrero

—Sería de mucho efecto una cabalgata anunciando las fiestas, para lo que no faltan iniciativas y elementos en Herrera de Pisuerga.

Y estas son las opiniones de cinco simpáticas y gentiles señoritas de Herrera; sus contestaciones nos parecen acertadísimas y solamente nos resta brindarlas a quienes puedan acceder a reflejarlas en los programas oficiales de años venideros.

GALLARDO PARIS

La Virgen de la Piedad vuelve a su ermita

El pueblo apiñado canta la "Salve" en honor de la Patrona

La Virgen de la Piedad vuelve a su ermita. El pueblo ha ido, apiñado en torno de su imagen, para rezar las despedidas. Y los labios se abren, y las voces se alzan hasta los Cielos, entonando la «Salve»... Cúmplese el aniversario primero de la coronación canónica de la Patrona de Herrera de Pisuerga, y el pueblo entero ha querido hacer patente su fervor después de doce meses. Santa María de la Piedad continúa siendo Reina y Señora, coronada ahora con los atributos de la mejor realeza. La fotografía nos muestra un momento de la Salve cantada ante la imagen de Nuestra Señora de la Piedad, al ser devuelta procesionalmente a su ermita, una vez finalizados los cultos de su solemne novenario. Oficia de pontifical el Excmo. y Rvdmo. Prelado, presidiendo el Excmo. señor Gobernador Civil y Jefe Provincial del Movimiento, acompañado de las autoridades provinciales y municipales. — (Foto A. de INES)

Un magnífico encuadre de la vega herrerense

Bajo el signo de Santa María de la Piedad

En Herrera de Pisuerga abundan los rincones pintorescos y bellos.

He aquí un magnífico encuadre de la vega, a través de este arco herrerense lleno de sabor.

Bajo el alegro gracioso y familiar, besando los propios pies de la cornisa, la hornacina de Santa María de la Piedad (Patrona de Herrera), es como una consigna de paz y de fervor.

A los pies mismos de Santa María de la Piedad, la arcada jugosa y bella... Al fondo, el panorama grandioso de la vega, captado con las limitaciones de la propia luz del arco.

Esto es belleza y pintoresquismo; viejo sabor, manteniendo su belleza a través de los tiempos.

La visita a Herrera de Pisuerga está salpicada de estos gratísimos sobresaltos para el espíritu. La piedra, en aquél predio palentino, se ha dado la mano con la belleza, para que quien ponga sobre ella sus ojos, quede sorprendido con el mejor de los obsequios.—(Foto PAYA).

RECORDANDO

Las fiestas de ayer y las de hoy

Los que alcanzamos una edad provecta y vimos las fiestas de nuestro Herrera hace sesenta años, queremos hacer un examen comparativo ante el programa de las que tendrán lugar este año.

En cuanto a lo religioso, siempre se rindieron solemnes cultos a la Virgen de la Piedad, colocada en el primer plano, y en su honor tenía lugar un solemnísimo novenario, el mismo que hoy día se la hace, pero con la particularidad de ser cantado todo él. Este se celebraba en su ermita, que dado lo reducido de su tamaño, nunca pudo contener tantos fieles como ahora asisten en la Parroquia. En aquellas novenas de nuestra infancia, era requisito importante la ejecución musical, así como los cantores, pues como ya hemos dicho, la novena más las plegarias todo era cantado con acompañamiento de órgano y algunas veces intervinieron diversos instrumentos musicales.

Así llegamos a los años de nuestra Cruzada, en que el párroco de entonces, para darla gran solemnidad y que pudieran asistir el mayor número de devotos, concibió la idea de traer la Virgen a la Parroquia la víspera y celebrar en ésta los cultos. Se suprimió la parte musical con que se cantaban los Siete Dolores, así como las plegarias, limitándose a cantar unos motetes, dándole mayor solemnidad con la exposición, sermón y reserva de Su Divina Majestad, que es como se sigue celebrando actualmente.

La procesión, siempre solemne y con gran asistencia de fieles devotos, también ha sufrido notable cambio. La Virgen era llevada a hombros sobre unas andas por sitios poco urbanizados, por extramuros y de largo recorrido.

Hoy día, en su carroza, con su rica corona, valiosa presea con que fué coronada el pasado año, y hermosísimo manto, camina por el centro de la población majestuosamente, como Reina y Señora que es de Herrera y su Merindad, hasta llegar a su ermita.

Si la diferencia en lo religioso es notable, considerad en las fiestas profanas el cambio tan grande experimentado. Desde que tenemos uso de razón, siempre recordamos haber visto celebrar corridas de novillos. De aquí tiene fama y se cimenta con justa razón la solera taurina que se la atribuye.

Podemos dividir estas fiestas taurinas en tres épocas. La de las capeas, que tenían lugar en la Plaza Mayor. La de las novilladas, que se celebraban en la esplanada del antiguo castillo y la actual, que se celebra en una linda placita hecha con habilidad y esmero.

Las capeas tenían lugar como hemos dicho, en la plaza, en su parte superior, previamente enarenado el suelo. Se cercaba ésta con carros, que proporcionaban localidad tan barata como incómoda y unos pocos palcos o andanadas a bajo precio. Los torerillos sin contrato, encargados de hacer la fiesta, venían al olor de ésta atraídos por su afición y deseos de emular a los ases de la torería. Se ejecutaban diversidad de suertes que más bien que trágicas resultaban cómicas, todo menos la suprema de matar. Los novillos o vaquillas eran devueltas al toril con nuevas lecciones y resabios que pondrían en práctica en la primera ocasión. Año hubo en que por entre los carros se escapó algún novillo huyendo del martirio que se les daba con regocijo del público, ebrio de emoción. Los torerillos, como premio a sus trabajos, plegaban sus capotes de brega y daban la vuelta al ruedo, no para recibir ovaciones, sino para recaudar unos puñados de «calderilla» en premio a sus faenas.

Años más tarde, hubo una superación y mejora de este bravo espectáculo, que eligió como medio de su actuación la esplanada del antiguo castillo.

Era necesario construir la plaza en la que se invertían varios días y mucha madera. Siempre era esta obra el caballo de batalla de las fiestas con el peligro consiguiente de posible hundimiento, como algún año ocurrió. Comprendiéndolo así, bien dirigida y encauzada esta corriente de aficionados, por el alcalde de aquél entonces, se llevó a la práctica la construcción de una hermosa y linda plaza dotada de todos los servicios necesarios, por emisión de obligaciones, que ya hace tiempo fueron amortizadas y la plaza es hoy día propiedad del Ayuntamiento. En la época a que aludimos desfilaron por ella los mejores toreros de la baraja taurina, así como buenos rejoneadores. En la corrida inaugural intervinieron Montero y Pedrés cuando eran novilleros en todo el apogeo de su arte.

El resto de los números de aquellos programas de principios de siglo eran sencillos, pero no dejaban de llenar de alegría y cumplían su cometido cual era el de proporcionar solaz y entretenimiento a cuantos las presenciaban. De entonces a esta parte, se ha ido progresando en todos los medios y hoy día el programa de las fiestas de la Piedad, es cada año mejor. De uno a otro, se va superando.

En una palabra, el programa que este año la Comisión de Festejos de este Ayuntamiento ofrece al público, con motivo de las tradicionalmente famosas fiestas de la Piedad, no puede ser más variado y completo. Dentro de él hay diversiones para niños, los jóvenes y público en general grave y sesudo. Una vez más, este Ayuntamiento no ha escatimado medio alguno.

En ésto disentimos del inmortal poeta paredeño cuando dice... «cualquier tiempo pasado fué mejor...». Del programa de fiestas de este año, a los de principio de siglo, hay un abismo.

EL CORRESPONSAL

M.C.D.2022

IMPRESIONES DE UN HOMBRE DEL ESPACIO

DESTINO

Rondaba los ocho años, urgaban mis entrañas ansias de volar aquella mañana al salir de la Escuela, ensayé mi juego preferido, correr a más velocidad, cada pocos metros cuando más rápida era la carrera abrir los brazos en cruz, la cabeza hacia atrás cortando y aspirando a pleno pulmón el viento de la marcha que peinaba mis cabellos, alargaba la zancada lo más posible queriendo tener el menor contacto con la tierra. Eran mis primeros anhelos de volar, afán de alas y de vuelo, ansias de hacerme cometa libre de la cuerda, silbar cortando vientos como las golondrinas de mi tejado, lanzarme veloz como el gavilán vigilante inmóvil allá arriba para en algún momento lanzarse como una flecha disparada hacia el suelo y elevarse raudo de nuevo, describir círculos y más círculos sin movimiento ni esfuerzo alguno, como las cigüeñas y buitres procedentes de aquella lejana Peña Amaya para respirar el fresco y puro aire de la altura.

Llegué a la casa paterna cuando el regocijado sonar de las campanas de la torre de la iglesia anunciaban el medio día y una vez que terminé de comer, salí de nuevo hacia las afueras del pueblo. Brillaba el sol, el cielo azul se me antojaba más transparente que otras veces, me dirigí en veloz carrera hacia la ermita de la Piedad, me senté a la sombra del edificio y al poco tiempo comencé a oir un ruido en las alturas y allá muy lejos y alto un objeto oscuro que lentamente se hacía más claro y visible. ¿Serían ángeles celestiales que venían a rendir pleitesía a la Reina de lo creado, o sería mi ángel tutelar que le había dejado atrás en mi loca carrera? Era una máquina voladora que cual cóndor de plata surcaba el firmamento. Era mi primera visión de un aeroplano. En aquellos momentos se apoderó de mí como una especie de sopor delicioso, que borraron de mi memoria las impresiones de la vida cotidiana, experimenté una sensacion inexplicable de bienestar, de delicia, de ensueños. Seguí con la vista y todo mi ser al avión hasta desaparecer: apagada en mis oidos la monorritmia del motor seguí con la mirada fija en aquel lejano horizonte telón celeste que ocultaba aquella cosa nueva pero ya intuída por mi hacía tiempo y que daba forma y practicidad a mis anhelos. No sé cuánto tiempo permanecí en aquel éxtasis. Algún devoto caminante al acercarse a rezar una oración en el atrio de la ermita debió volverme a la realidad. A continuación, un grupo de gentes que decían haber caído un avión a unos kilómetros, se dirigían a verlo. Por un instante, dudé entre mi ansia de acudir a aquel lugar y la obligación de asistir a la escuela, aunque ya la hora de comenzar era pasada. Me decidí por la primera y comencé a correr por veredas y rastrojos, mas el cansacio y la desorientación hiciéronme abandonar el intento al cabo de bastante camino recorrido, retrocediendo hasta llegar de nuevo junto a la ermita donde me decidí a descansar. Me reprochaba la falta de decisión y mi carencia de fuerzas y de seguro que con la ingenuidad de mi alma infantil comuniqué mis pensamientos a la Virgen y hasta es posible hubiera mi poco de enfado con Ella.

Moría la tarde, agonía de luces rojas, exteriores del astro rey y llegó la noche. El espectáculo vivido durante el día dejó en mi alma un recuerdo gratísimo y admirable, sed de espacio y de aire con sueños de ingravidez y ansia de vuelo. Aparición de ángeles sagrados de los cuadros y esculturas de la iglesia. Sueños ancestrales de la humanidad que desde el principio pretendió ser pájaro señoreando el único elemento para el que no parecía creado.

Han pasado los años, mi viejo anhelo aviatorio se ha visto superado por la realidad al sentir el avión obediente a mi mando como corcel amado que lo mismo se encabrita dirigiéndose en derechura a las estrellas como se lanza veloz peinando vientos, cortando sus afiladas alas las nubes de algodón o haciendo guiños al sol con sus relucientes hélices. Me aleja de la vista de la tierra, de sus habitantes y de sus mezquinas pasiones para disfrutar del maravilloso espectáculo del cielo, de la inmensidad del horizonte o sumergirme en la soledad impresionante en que uno se sabe dueño absoluto de sus actos. Me hice aviador durante nuestra Cruzada de Liberación formando en las filas de la Andante Caballería de las nubes, y desde mis primeros vuelos sentí un deseo irresistible con fuerza de mandato y obligación de promesa de llegar por senda azul a estos cielos de mi Virgen de la Piedad, creo nunca antes navegados por gentes de mi pueblo y llegar hasta su ermita pequeña y bonita, donde una tarde a su sombra soñé despierto no abandonar a mi Angel de la Guarda y pasear juntos por los cielos que me vieron nacer, descansando en las blandas nubes que reflejan los armiños del trono de la Madre y el esplendor y la gracia serenísima de auroras y crepúsculos vesperales. Y se cumplió el deseo, y en la primera ocasión que me deparó el servicio despegué con mi pequeño aeroplano sin hallar con anterioridad rumbo, ni consultar mapas, seguro de que la Virgen me guiaría. Estremeciame en el asiento emocionado ante el oportuno recuerdo y seguía así sin discurrir en tanto que con ahinco escrutaba el horizonte. Desfilaban ya las tierras pardas de Valladolid dejadas atrás las grandes manchas de los pinares, culebreaban el Pisuerga y el Carrión, el Canal de Castilla estiraba sus rectas, indicándome el camino a seguir. Ya sobrevolaba la mancha verde de Palencia y distinguía su Divino Centinela del Cristo del Otero, dominando la ciudad y enmarcado por blancuzca tierra que asemejaba paisaje lunar. Admiraba castillos en ruinas por el paso inexorable de los tiempos como hitos jalonando rutas de nuestra mejor Historia; colegiatas e iglesias como rezos petrificados señoreaban los pueblos pardos como sus tierras. El polvo levantado por el viento en algún camino me recordaba el paso del caballero medieval en busca de arduas empresas. Cambiaba lentamente el color y la forma del paisaje, a lo lejos dominando un extenso oasis verde cruzado por brillantes franjas de agua aparecía Herrera de Pisuerga y mi vista como atraída y deslumbrada por foco de luz en la noche se fué a la ermita, la proa del avión se dirigió involuntariamente hacia allí describiendo círculos cada vez más bajos trazando rosas de vientos con colores de arco iris que yo veía caer en derechura a su Divino Regazo. Y el metálico y bronco acento del motor era himno mariano y canción de gloria y de alturas.

Mi corazón dijo: Gracias. Dios te Salve Virgen de la Piedad, bendita eres.

PEDRO BARRIO

HERRERA, POR LA TIERRA Y EL HOMBRE

CULTIVO Y CULTURA

Importancia de la inauguración de la Escuela de Formación Profesional, bajo la dirección de los PP. Salesianos

He llegado una vez más a Herrera para honrar a la Virgen de la Piedad y como en años anteriores, me he sentido satisfecho y feliz al comprobar que la floreciente vida comercial y agrícola y el constante crecimiento de la población no han hecho sino reavivar en todos los corazones la devoción a la Virgen y aumentar el esplendor de los festejos.

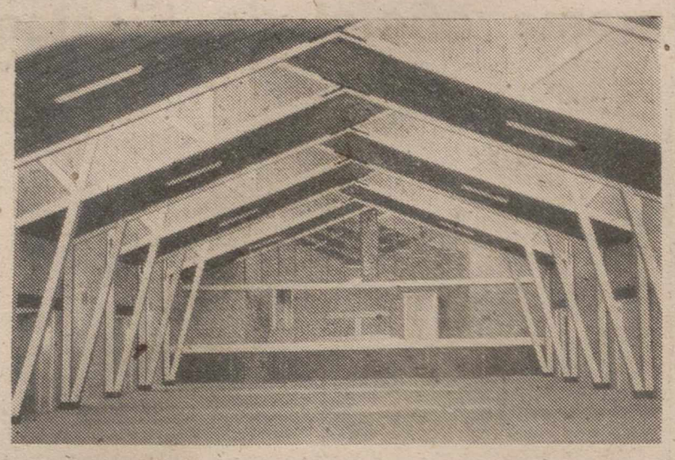

Una vista de la Capilla del Colegio de PP. Salesianos, ejemplo de moderna arquitectura religiosa.—(Foto PAYA)

Dos cosas, dispares a simple vista, han llamado especialmente la atención de los que llegamos de lejanas tierras, en este año primer aniversario de la Coronación: una de ellas destaca en el programa de festejos; la otra en el campo y en las eras. Hablaré primero de la segunda para seguir el adagio latino de que primero hay que vivir y después filosofar.

Mieses en el campo y en las eras pregonan una abundante cosecha y un evidente retraso en la recolección. Ni las máquinas, cosechadoras y trilladoras, cada vez más abundantes, han conseguido que a estas fechas se guarde todo el trigo en los graneros. Si el tiempo fué fecundo en los campos, no ha sido cálido en las eras; pero, con todo, la cosecha ubérrima, unida a la permanente seguridad de la huerta, permiten asegurar que por un año más, Herrera tiene bien asegurado el capítulo de vivir.

El otro hecho que ha llamado mi atención, por su gran relieve en el programa de festejos, es la inauguración y apertura del Colegio-Escuelas Profesionales, bajo la direccion de los Padres Salesianos. No sé si todos se han dado cuenta de la importancia de esta inauguración y apertura que marca un hito en la historia de la ciudad y que constituye indudablemente la mayor de las realizaciones, con haber sido muchas, de los últimos lustros.

Cultivo y cultura son palabras que tienen la misma raíz y hasta un parecido significado. Difieren en cuanto la primera suele aplicarse al campo y la segunda al hombre. Pero es éste quien puede cultivar la tierra y convertirse en culto si al mismo tiempo cultiva el espíritu. El cultivo de la tierra se inició con la aparición del hombre y es practicado por todos los pueblos. Pero la cultura se fué amasando lentamente y todavía hoy es sólo patrimonio de contadas naciones, precisamente las más civilizadas, y las que han alcanzado un mayor progreso y un mejor bienestar.

Y es este camino de la cultura con su secuela de progreso y bienestar, el que se abre para Herrera con esta inauguración del Colegio-Escuelas Profesionales. La ciudad que hasta hoy sólo disponía de grupos escolares de Enseñanza Primaria ve ampliado su horizonte a la Enseñanza Media en la doble vertiente del Bachillerato y de la Formación Profesional, con todo lo que supone para el porvenir material y espiritual de sus habitantes.

Quisiera que todos se dieran cuenta de cuanto esto significa para que cooperaran por todos los medios al florecimiento de esta nueva institución docente y, en primer lugar, con la matriculación de sus hijos, prescindiendo de su posible ayuda en otros menesteres y del sacrificio que pueda suponer el pago de las cuotas mensuales de estudios, sumamente reducidas por otra parte, que han sido anunciadas. Jamás realizarán los padres mejor inversión que la empleada en la educación y enseñanza de sus hijos.

La imagen siempre grata de las huertas ubérrimas y de la magnífica cosecha de cereales, me hace evocar otra, para mí mucho más grata, cosecha cultural que se adivina próxima y que contribuirá mucho más que aquélla al esplendor de Herrera, ciudad que puede vivir con sus campos y sus huertas, y también filosofar, con sus escuelas y colegios.

A. MARTIN DEL OLMO

Aspectos del progreso urbano

No es necesario el echarse a caminar por la plataforma urbana de la ciudad herrerense, para ir en busca de estas perspectivas de última hora. A cada paso encontrará el viajero y visitante, exponentes de esta inquietud constructiva y renovadora.

He aquí un ejemplo: El Mercado de reciente construcción.

En él no solamente hay que admirar las modernas y limpias líneas, cuya demostracion tenemos en el fragmento recogido en nuestra fotografía, sino también su completa dotación de servicios, haciendo de este Mercado un auténtico ejemplar en su género, del que puede honrada y dignamente enorgullecerse la ciudad de Herrera de Pisuerga.

(Foto Payá)

TARDE DE TOROS

La primera corrida de las fiestas herrerenses resultó buena por todos los conceptos

He aquí al corresponsal, investido de revistero taurino, dentro de su obligación informativa. A fuer de sinceros, hemos de confesar que nunca nos vimos en semejante aprieto y no sé somo saldremos del mismo.

Estas crónicas no se deben limitar a narrar fría y simplemente, lo visto durante una corrida. Sino que aunque no más sea que por la fuerza de la costumbre, en una fiesta de este colorido y entusiasmo, hay que echarle la sal necesaria y darle el debido calor con más o menos graciosa literatura. Pues así lo requiere esta llamada fiesta nacional, que como elementos indispensables necesita celebrarse con sol espléndido y la cooperación de la música.

Toros, sol, música, calor, entusiasmo; elementos que bien combinados requiere esta fiesta nuestra, españolísima y única que no lleva el marchamo de la importación.

Con una tarde espléndida de sol, sin asomos de nubes ni amenazas de lluvia, frecuentes las vísperas, tenemos que agradecer este favor, uno más, de la que tantos hemos recibido, a nuestra Patrona la Virgen de la Piedad, se celebra la primera corrida de estas fiestas.

La plaza, con muy buena entrada, como para satisfacer a la empresa. En el palco de honor el Gobernador Civil, Presidente de la Diputación, Delegado del Frente de Juventudes, Capitán de la Guardia Civil de esta compañía, Ayuntamiento, y otras muchas distinguidas personalidades. Preside el alcalde, don Luis González Alonso, asesorado por el veterano aficionado local, don Amaro Baldor.

Hecho el paseíllo se da suelta al toro de rejones. Sale a la arena un novillo con el que hace sus galas de caballista este joven rejoneador, Marianito Cristóbal. Inicia su faena como buen cristiano con la señal de la cruz. Se va en busca del novillo y por más que hace, no logra que se ponga en suerte, ni encuentra ocasión de clavar rejones. En cambio entra muy bien a los capotes que le brinda el peonaje. Se oyen diversas opiniones a este respecto. La del «revistero», el menos entendido, (entendido, nada desde el palco presidencial y con invitación). Me hace pensar que este animalito en la dehesa no vió más que a sus hermanitos novillos semejantes, con los cuales convivió y algún que otro caballo de los vaqueros, cosa natural. Así que el novillo no hace el menor gesto combativo ante el caballo del rejoneador, que éste sabría aprovechar para lucimiento. En cambio al capote se tira a él con arrojo y bravura. Como no consigue clavar un rejón, cambia de jaca y coloca a fuerza de meterse en terreno del toro, dos rejones. Toma las banderillas largas y coloca muy bien un par. Tras bonita preparación, clava un par de las cortas que se caen; una rosa muy bien puesta en su justo sitio y otro par corto excelente. Aplausos. Cambia de jaca y coloca dos rejones de muerte. No teniendo paciencia para ver morir a su enemigo, con muestras de agotamiento, echa pie a tierra y con el estoque al segundo intento de descabello, el toro cae. Ovación grande y vuelta al ruedo.

Lidia ordinaria.—Salta a la arena el primero de Máiquez con muchos pies. Esta figura no es comprendida por un extranjero, de estos que frecuentan este espectáculo, pues el toro como el gato tienen cuatro. Instrumenta una serie de verónicas que se aplauden. Con grandes deseos, tira de repertorio y logra agradar al respetable, torea de frente por detrás muy valiente que el público premia con aplausos. Pasa a la jurisdicción de los rehileteros y Alvarito coloca un buen par perdiendo una zapatilla en la ejecución. Se quita la que le quedaba y descalzo coloca un buen par, colocando el tercero otro banderillero.

Coge el de Palencia los trastos de matar y después del brindis protocolario a la presidencia, se dirige a su enemigo al que instrumenta con arte y valor un pase de pecho y cuatro naturales escuchando palmas (muy bien), naturales ligados con el de pecho, que de tanto arrimarse resulta volteado sin consecuencias, con pérdida de la moña. Encoraginado y valiente atiza una estocada de la que rueda el toro. Ovación grande, con orejas y rabo.

En su segundo, el peor de la tarde, no pudo lucirse como hubiera deseado, sin embargo le instrumentó unas verónicas muy arrimadillo que fueron aplaudidas. Sin nada notable, fué banderilleado con tres pares. A la hora suprema, se encontró con un novillo reservón de media arrancada. No obstante le dió unos buenos pases intercalando manoletinas y parte de su variado repertorio. Dos pinchazos y al tercer intento de descabello el toro dobla. Silencio y pitos

Chacarte. Nos encontramos ante un torerillo muy fino y valiente, que bien pudiera llegar a ser una primera figura. De salida le instrumenta unas verónicas, él solo, sin la intervención previa de los subalternos. Pasa a banderillas y por su expreso deseo le son colocados dos pares, cuida al toro con esmero, sin duda para reservarle y hacer faena. Con la muleta le instrumenta pases de todas las marcas, muy torero y valiente que arrancan ovaciones fuertes. Hace toda la faena con el estoque de matar. Una estocada tendida que basta. Ovación, orejas y rabo. En su segundo mantubo el interés del público, que estaba pendiente de sus faenas. Le toreó de capa y con la muleta nos dió otra lección del arte de torear, mostrando todo lo que sabe en un variado repertorio. Mató muy bien y valiente y fué premiado con una gran ovación, orejas, rabo y pata, que debió oírse hasta en Bilbao. Fué sacado en hombros. En uno de los tendidos, amigos y paisanos del diestro con un «chistu», habían venido a verle torear y le obsequiaron con un típico concierto.

En resumen: La corrida primera de estas fiestas ha sido buena, por todos conceptos. Los toros bravos y buenos, excepto el tercero, y el público salió satisfecho de haber presenciado una buena corrida.

El «revistero» se acoge a la benevolencia del público y parodiando la frase célebre de los sainetes, dice al mismo: «¡Perdonad sus muchas faltas!».—El corresponsal.

CAFE-BAR
DEPORTES
Lugar preferido por toda la afición deportista, por su amplia información
Aperitivos - Mariscos - Licores de las mejores marcas. Especialidad en gambas a la plancha
Fonda
BARRIUSO
Gran confort
Excelente cocina
ESPECIALIDAD EN BODAS Y BANQUETES
Castillo, 2. — Teléfono 81
HERRERA DE PISUERGA
(Palencia)

Establecimientos SAMPEDRO
Casa fundada en 1887
Conde Garay, 7 y 11 y Marcelino de Arana, 2. Tlnos., 59-38
Tejidos. Pañería. Novedades. Confecciones. Géneros de Punto
ALMACEN DE MUEBLES
Vea nuestras mantas de cama y podrá apreciar que las vendemos más baratas que en cualquier ciudad

ROFER
DROGUERIA
PERFUMERIA
SEMILLAS
TALLER DE PINTURA
ESPECIALIDAD EN PINTURAS
Real, 2 Teléfonos 74 y 30
HERRERA DE PISUERGA

CASA MANUEL
Manuel Fernández García
ULTRAMARINOS FINOS Y COLONIALES
Especialidad en embutidos y jamones
Distribuidor piensos compuestos «PROTECTOR» de fama mundial
Teléfono, 30 Apartado, 4
HERRERA DE PISUERGA

FARMACIA
Jesús Corral Salvador
Conde Garay, 17
Herrera de Pisuerga

Farmacia y Laboratorio
Baldomero Macho
Inspector Farmacéutico Municipal
Colón, 27 Teléfono 62

CASA MATANZA
Bicicletas, motos y accesorios. Máquinas de escribir y coser. Radio. TELEVISION. Amplificadores. Discos. Lavadoras. Afeitadoras. Frigoríficos. Cocinas. Planchas y demás material eléctrico
Esta Casa DISPONE DE TECNICOS para las reparaciones
HERRERA Y MELGAR

TEJIDOS Y CONFECCIONES
La Piedad
Manuel Ruiz
Herrera de Pisuerga

Sobrinos de P. Zurita, S. L.
Fábricas de Harinas
Almacenes de Coloniales
y Materiales de Construcción
en
Herrera de Pisuerga
y Melgar de Fernamental (Burgos)
Casa fundada en 1857

LUPICINIO MATANZA
Distribuidor oficial de PHILIPS RADIO, TELEVISION Y AMPLIFICACION
INSTALACION y reparación de TELEVISORES autorizados oficialmente
Relojería, platería y óptica. Taller de compostura
Herrera de Pisuerga y Melgar. Teléfono, 78

Vicente Barrio Mier
BAR LA PERLA
TOTALMENTE REFORMADO
Coche de alquiler
HERRERA DE PISUERGA

MARIANO BARRIO
ULTRAMARINOS Y FERRETERIA
Mariano Barrio Ortega
Distribuidor de piensos SENA
Teléfono, 64 HERRERA DE PISUERGA

M.C.D.2022

Los Salesianos establecen un Centro docente en Herrera de Pisuerga

Podrán cursarse los estudios de Bachillerato Elemental y Enseñanza Profesional Industrial

Una entrevista con su Director, D. Manuel Lorenzo Pajuelo

Herrera de Pisuerga, desde este curso 1959-60, cuenta con un importante centro docente. Se trata de la fundación salesiana en aquella ciudad palentina.

Los hijos de Juan Bosco han considerado oportuno establecer en Herrera de Pisuerga un Colegio de Enseñanza Media y Profesional. Indudablemente se trata de una circunstancia favorabilísima para Herrera, y ante esta realidad, aprovechando el interés de la información, hemos visitado al Director del nuevo colegio salesiano herrerense, don Manuel Lorenzo Pajuelo, quien, en grata entrevista, nos ha manifestado datos de importancia, que ofrecemos a nuestros lectores:

—¿CUANDO SE HA ESTABLECIDO ESTE CENTRO DE USTEDES EN HERRERA?

—La inauguración oficial se efectuó el 20 de septiembre, con Pontifical celebrado por el Excmo. Sr. Obispo de la Diócesis. El curso, Dios mediante, lo comenzaremos a primeros de octubre, pues aún faltan algunos detalles.

—¿QUE RESORTES LES HAN MOVIDO A FUNDAR AQUI?

—Hemos aceptado el ofrecimiento de este «original» Colegio, aquí en Herrera, en primer lugar, para hacer un poquitín de bien a estos muchachos. Además, esta Ciudad es Centro importante de innumerables pueblos circundantes; puede, pues, asimismo, irradiar el bien que en ella se siembre. Una tercera razón podría encontrarse en que es una región muy sana y fecunda en vocaciones religiosas.

—¿ENCONTRARON FACILIDADES POR EL AYUNTAMIENTO, ORGANISMOS Y VECINDARIO, PARA SU INSTALACION?

—Han sido ellos, el señor Alcalde, con el Ayuntamiento en pleno, el señor Párroco, Autoridades y la población en general, los que han insistido durante varios años para que fundáramos aquí; a este fin nos han construído el colegio y nos han dado toda clase de facilidades. Por todo ello, me permito, desde las columnas de este prestigioso Diario, agradecer públicamente a todos esa colaboración prestada, así como tantas pruebas de aliento, simpatía y afecto apreciadas en todo momento.

—FINES Y FUNCIONAMIENTO DEL COLEGIO

—Trabajar para formar una juventud cristiana y competente para el mejor servicio de Dios y de la Patria. Elevar el nivel cultural y la formación técnico-profesional, no sólo de Herrera, sino de toda la Comarca. De aquí la implantación del Bachillerato, por ahora Elemental, y la enseñanza profesional industrial. Esperemos que los hijos amantes y «pudientes» de esta región, nos ayuden económicamente en la instalación de unos grandes talleres, con el fin citado anteriormente, y para lo que, desde ahora, se admiten donativos. No hace falta recordar lo del ciento por uno.

—¿QUE ENSEÑANZAS ABARCA LA INSTITUCION?

—Ya queda dicho anteriormente. Comenzamos con Ingreso y Primero de Bachillerato, y con Preaprendizaje y Primero de Maestría Industrial.

—¿NUMERO DE ALUMNOS Y REGIMENES DE EXTERNADO E INTERNADO?

—Por ahora, unos 150 alumnos externos y 40 internos. Este internado se reserva, al menos por un par de años, para futuros Salesianos, Jefes de talleres; después podrán solicitarlo cuantos lo deseen: no deseamos otra cosa que poder favorecer también a toda la comarca y región.

—PROYECTOS PARA EL FUTURO

—Cuantos sean posibles, dadas las posibilidades del Centro: pensamos aumentar los Cursos de Bachillerato hasta completar el Elemental, y los de Maestría Industrial en las mismas proporciones. Asimismo comenzará a funcionar muy pronto el «Oratorio Festivo», donde, los domingos y días de fiesta, podremos recoger a todos los muchachos que lo deseen; aquí podrán divertirse honestamente y rectamente formarse para después servir mejor a Dios, a la Familia y a la Sociedad.

Antes de terminar, quiero también manifestar, para conocimiento de todos, que el Excmo. Sr. Obispo se ha interesado vivamente, desde el principio de las gestiones, para que los Salesianos aceptáramos este Colegio de Herrera. Y les puedo asegurar, porque así me lo ha hecho presente el Padre Provincial, que si los Salesianos están hoy en Herrera, se debe en grandísima parte al gran interés del señor Obispo y al cariño que ha dispensado siempre a la obra de San Juan Bosco y a sus hijos.

¡Señora!...
¡Caballero!...
¡Niño!...
Para calzado, UNA SOLA CASA
Calzados ¡AURELIO!
FABRICACION DE CALZADO PROPIO PARA CAMPO
HERRERA
Teléfono núm. 34
ALAR
Teléfono núm 8

Exito de la primera exposición de arte local en Herrera de Pisuerga

Más de setenta obras presentadas por quince artistas noveles herrerenses

El pasado lunes, día 21, y con ocasión de celebrarse en Herrera de Pisuerga las tradicionales fiestas de la Piedad, fué inaugurada oficialmente por las autoridades locales, a las doce de la mañana, y en el Colegio-Escuela Profesional de los Padres Salesianos, la Primera Exposición de Arte Local, organizada por la comisión de Cultura y Festejos del Excmo. Ayuntamiento herrerense.

Los artistas noveles de Herrera de Pisuerga han respondido con gran esplendidez, ya que en esta exposición (interesante en verdad), han venido a reunirse más de setenta obras, entre óleos, acuarelas, dibujos, tallas en madera, fotografías y maquetería, constituyendo un auténtico alarde, que viene a representar para la comisión organizadora de referida exposición un auténtico éxito, espuela y resorte para continuar ofreciendo cada año una "muestra" artística local, ya que se ha demostrado que Herrera de Pisuerga por sí sola es suficiente marco para aportar obras de valor artístico.

Han presentado obras en esta interesante exposición Agustín Pérez, Angel García, Agustín González, Angel González Forján, Eugenio Arroyo, Julián Campo, Manolo González, Florino Puebla, Merche Gutiérrez, Pedro Barrio, Felisa Baudot, Rofer y Miguel Angel Macho, todos ellos herrerenses por naturaleza o vecindad.

Todas las obras han merecido los mejores elogios del numeroso público que constantemente ha visitado la exposición, e indudablemente tales elogios responden magníficamente a la calidad de estas manifestaciones artísticas. Nosotros nos consideramos en el deber de destacar dos extraordinarias fotografías aéreas del Cristo del Otero, de Palencia; han sido obtenidas y presentadas por Pedro Barrio, hijo de Herrera, comandante de Aviación, y son un verdadero alarde de arte fotográfico.

Cabe asimismo destacar los óleos y plumillas de Miguel Angel Macho, así como un carbón representando tipos castellanos, originales de este mismo joven autor.

He aquí, pues, un auténtico acierto de la comisión de Cultura y Festejos del Excmo. Ayuntamiento de Herrera. Se trata de la primera Exposición de Arte Local llevada a cabo, no sólo en Herrera, sino también en los lugares de la provincia (exceptuada, claro es, la capital); el éxito ha sido verdaderamente rotundo, quedando abiertas las puertas para nuevas "muestras" de este tipo..., y sobre la provincia el primer ejemplo para que cunda el entusiasmo entre Corporaciones, organismos y entidades, y puedan prodigarse estas manifestaciones de cultura, que tanto dicen en favor de los pueblos.

A. S.

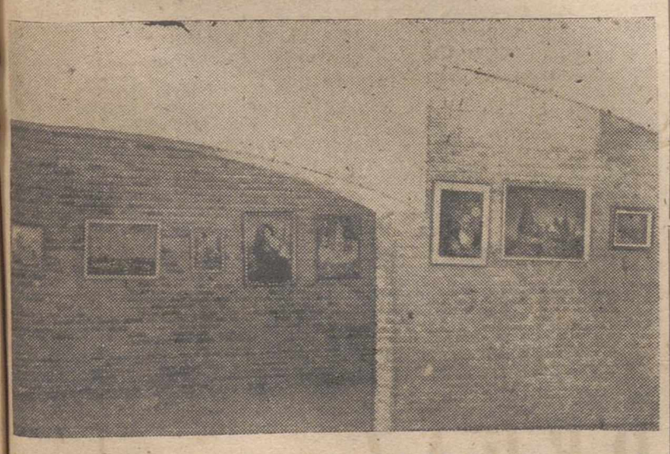

Un aspecto de la Primera Exposición de Arte Local, instalada en el Colegio-Escuela Profesional de Padres Salesianos, de Herrera de Pisuerga. Figuraban en ella más de setenta obras de noveles herrerenses (Foto A. de Inés)

GONZALO LEZCANO CALVO
COMPRA VENTA DE PIENSOS Y CEREALES
M. de Arano, 6 Teléfono n.º 11
Herrera de Pisuerga

¡Prohibidas las bromas!

Un humorista soviético ha sido severamente amonestado

Por haber ridiculizado a un diseñador de modas

Estocolmo, 23. — En Moscú, el humorista Semión Narinyani, de la redacción de «Pravda» ha recibido una severa reprimenda, cuyas consecuencias nadie puede prever, por haber ridiculizado al diseñador Leonid Krasnof. Se da la circunstancia de que el artículo en cuestión se publicó en el mismo «Pravda» el 14 de agosto, después de haber sido examinado por todas las autoridades soviéticas que intervienen enestos menesteres. En él se acusaba al tal Krasnof de favoritismo, de seleccionar el personal femenino a sus órdenes sin tener en cuenta los méritos profesionales, sino la atracción física, y de frecuentar las casas de comidas de Moscú bebiendo excesivamente y provocando escándalos.

El humorista Marinyani, autor del artículo, se había ajustado siempre a las directrices gubernamentales y llegó a especializarse en críticas contra los funcionarios mal cumplidores de su deber. Ahora, sin que nadie se atreva a afirmar que su víctima tenía más influencia que él, ha sido severamente amonestado por su «irresponsable actitud».—Efe.

DEPORTES

Mañana jueves habrá, posiblemente, partido de fútbol en La Balastera

Se busca el acoplamiento con nuevos elementos

SABEMOS QUE...

La Directiva quiere mirar a los «peques» futuros «hinchas» del mañana y les ha fijado una entrada *Infantil de General* con sólo *cuatro pesetas* por partido. Y una cuota como socios *Injantiles*, de *cinco pesetas al mes*.

Más económico no nos parece posible. Ahora bien, se ha señalado que sólo sea disponible para menores de 12 años. Y se ha juzgado obligado anular la localidad de Tribuna infantil, porque quien desea gastarse más dinero en ella, no puede argüir que la bolsa del niño es escasa.

Para atender la petición de esos «cadetes» que se dirigieron a la Junta de Gobierno en súplica de una localidad de precio intermedio entre la infantil y la de caballero, la Directiva, que lo acogió con cariño, juzgó acertada la idea de permitir que con el precio que paga una señorita en general, 10 pesetas y en tribuna, 17; atendía aquel ruego. Y así se hizo. Sirviendo esta localidad desde los 12 años hasta los 16 ó 17.

De todas formas, la existencia de unos precios distintos, según sea para señora, caballero o cadete, sólo se da en nuestra ciudad. Los aficionados todos, saben que la localidad de su señora o de su hijo vale lo mismo que la suya en los restantes campos de España, y aun en otros espectáculos no deportivos.

Y ésto es lógico, porque ocupado el lugar por el llamado infantil de tribuna, impide que le ocupe el que abona su precio íntegro, con perjuicio evidente para la economía del Club.

Este proceder de la Junta de Gobierno, está respaldado por la gran masa de aficionados que ven claro el momento actual del Club, así como las perspectivas de un futuro, para intentar evitar con ello lo sucedido en estos últimos tiempos, que por ser tan conocido de todos, huelga repetir.

Y ahora otra noticia interesante. Acabadita de salir del horno. Hoy a las siete de la tarde sale de Bilbao, rumbo a nuestra ciudad, un conocido jugador. Se trata de Mezo, defensa del Amistad de Zaragoza, que el pasado año jugó la liguilla de ascenso a Segunda. Una gran adquisición para los morados.

Y otra más, también fresquita. Serapio, interior gallego, tomará el tren esta tarde en La Coruña, rumbo a nuestra ciudad. Jugó en la Cultural cuando ésta militaba en la más alta categoría nacional.

¿Qué hay de Nené, máximo goleador del Grupo Sur en la pasada temporada? ¿Será morado este año? ¿Sí o no? El inconveniente está en el descenso de Segunda a Tercera División.

Mañana jueves, partido de entrenamiento en La Balastera. ¿De pago? Pues sí, si llegan los nuevos jugadores que se quieren probar, antes de alinearlos el domingo.

¿Línea defensiva? Rafaelín, en el centro. Lateral derecho, Mezo. Lateral izquierdo, Crespo.

¿Y el mejor de todos los palentinos, dónde? Alejandro, es seguro que juegue en la delantera, en uno de los dos interiores, y...

Por hoy, nada más.

X. X.

20.000 americanos no descansarán hasta que Jruschof se vaya

Un agente soviético prueba previamente las comidas del desconfiado Nikita

Wáshington. (Crónica especial para Agencia FIEL, por Benvenuto Dagnese).Veinte mil personas lanzarán un suspiro de alivio cuando, dentro de 13 días el Tupolev 114, llevando a bordo a Nikita Jruschov, deje los Estados Unidos. Tales son, en efecto las personas encargadas por el Departamento de Estado de atender a la seguridad del líder soviético durante su estancia en Estados Unidos.

Naturalmente, sólo un número relativamente limitado de ellas han sido asignadas a la guarda personal de Jruschov. Otras se han mezclado y se mezclarán con el público que ha asistido y asistirá al paso de Jruschov por las diversas regiones norteamericanas.

Salvo los períodos, relativamente breves, en que Nikita Jruschov se encuentra en compañía del presidente Eisenhower o en la presidencia de los huéspedes presidenciales, la responsabilidad de su seguridad física ha sido confiada a un servicio, casi desconocido, de la organización de seguridad. Tal servicio, dirigido por un antiguo agente del Servicio Secreto y que comprende a numerosos agentes del F. B. I., puede correr en auxilio de toda agencia federal estatal o local.

Los agentes norteamericanos son ayudados en su tarea por dos agentes soviéticos. Estos últimos han recorrido metro a metro el itinerario que Jruschov está siguiendo en el curso de su visita norteamericana. Los dos agentes, que ocupan posiciones de primera fila en la Policía secreta soviética, son el teniente general Nikolai Zajarov y su segundo, Vladimir Burdin. Este último ya trabajó con los agentes norteamericanos al acompañar al viceprimer ministro Anastas Mikoyan y a Frol Koslov en sus visitas a Estados Unidos.

En general, los dos agentes soviéticos se han mostrado satisfechos del trabajo realizado por sus colegas norteamericanos y por las medidas de seguridad que han sido adoptadas para garantizar la incolumidad de Jruschov y de su familia. Se ha previsto en particular que fuerzas de Policía del Ejército y de las Fuerzas Aéreas hagan guardia en torno de los aviones soviéticos donde quiera que éstos se detengan; agentes secretos vigilan las cercanías de las residencias destinadas a Jruschov y a su séquito. Los ascensores son rigurosamente inspeccionados antes de que el cabecilla rojo los utilice; los puntos elevados sobre los caminos que Jruschov debe recorrer han sido evacuados previamente y especialmente vigilados; también las vigas que sostienen los suelos de la sala en que el presidente del Consejo soviético va a pronunciar discursos han sido sometidas a un riguroso control para comprobar su solidez.

Como otra precaución más contra el peligro de los atentados dinamiteros, los equipajes de Jruschov y de su séquito están siendo sometidos a periódicos controles mediante el empleo de rayos X. También existe el peligro de que se cometan atentados durante las apariciones de Jruschov en público. Para este caso los agentes norteamericanos son ayudados por una guardia de corps soviética compuesta de 12 ó 15 hombres. Agentes federales y locales, vestidos de paisano, se mezclan entre la muchedumbre, donde quiera que va Jruschov, para prevenir y neutralizar inmediatamente el gesto de un posible atentado. En cualquier caso, los agentes de seguridad del Departamento de Estado esperan fervientemente que Jruschov, especialmente ahora que ha dejado Washington, se atenga al detalladísimo programa preparado para él y no haga lo que Mikoyan, por ejemplo, que realizó visitas imprevistas a los supermercados.

Las precauciones tomadas para el viaje de Jruschov influyen la ya clásica de la vigilancia del personal de cocina y la «degustación» —por parte de agentes soviéticos— de las comidas destinadas a él. Incluso el lavado en seco y el planchado de la ropa será sometido a la supervisión de un organismo especial: Instituto Nacional para el Lavado en Seco.

Esta última es, en realidad, una organización de investigación, pero en este caso particularísimo se ocupará de mantener listo el guardarropa del visitante rojo. El hombre a quien se ha confiado toda la responsabilidad de la seguridad del líder soviético y que lo acompañará durante tood su viaje por Norteamérica, es Elmer Hipsley, jefe del servicio de «seguridad física» del Departamento de Estado. Como agente del servicio secreto veló los pasos del presidente Roosevelt en Yalta y Teherán y de los presidentes Roosevelt y Truman, en Postdam.

Los goleadores en nuestro Grupo

Campelo (San Pedro), iguala a Diego (Cacereño)

Casi el doble de goles en esta segunda jornada si la comparamos con la inicial de la Liga. Se hicieron 43 tantos que sumados a los 24 anteriores se elevan a 67.

El jugador del San Pedro, Campelo, al marcar cuatro tantos en esta sejunda jornada, ha igualado al del Cacereño Diego. Veamos, a continuación, quiénes han sido los que marcaron hasta ahora en todos los equipos del Grupo.

A la cabeza, con 5 goles cada uno, Diego (Cacereño) y Campelo (San Pedro).

Con 4 goles: Saugar (Arandina) y Vizcarra (Juventud de Burgos).

Con 2 goles: Rufino (Arandina); Resque (Burgos); Salva (Cacereño); Argi (Ciudad Rodrigo); Epi (Europa); Miró (Hullera); Nito y Pepín (Plasencia); Castro (San Pedro) y Blanco (Salamanca).

Y con un tanto cada uno:

MADORRAN y PIRULO (PALENCIA); Toni (Astorga); Diego, Encinas, Fernando y Saracibar (Béjar); Angel, Goñi y José Luis (Burgos); Baeza, Moreno y Palacios (Cacereño); Carlos (Europa); Chuca (Hullera); Guti y Miche (Júpiter); Arahuetes (Juventud); Chuchi (Plasencia); Calvo y Santos (Ponferradina); Lorenzo, Maxi, Pineda y Toni (Salamanca); Luis y Seve (San Pedro), y V. Díaz, Montoya y Padrón (Zamora).

"Quinielistas" ingleses afortunados

Londres, 23. — Dos personas han ganado cien mil ciento cincuenta y seis libras esterlinas cada una y una tercera cincuenta mil setenta y ocho en las apuestas deportivas inglesas que se basan en los encuentros de fútbol.

Los tres hombres se han repartido un premio total de doscientas cincuenta mil trescientas noventa libras.

Los dos agraciados con los premios mayores son Wilfred Meguire, de 45 años, panadero, de Bridlington y Hughie Mccourt, de 33 años, irlandés, piloto de los muelles de Preston, el tercero, al que han correspondido más de cincuenta mil libras, es Reuben Mccay, de 42 años, de Jamaica, estudiante de Medicina en Londres, quien ha manifestado que piensa utilizar el dinero en seguir estudiando su carrera.—Alfil.

España puede jugar un papel importante en las relaciones árabes con el mundo occidental

Interesantes declaraciones del periodista y senador egipcio, señor Guallad Pachá

Tetuán, 17.—Con motivo de la estancia en Tetuán del ilustre periodista y senador egipcio Edgard Guellad Pacha, director y fundador del periódico cairota «Diario de Egipto», hizo a sus colegas tetuanies unas interesantes declaraciones sobre España, de la que es gran amigo y admirador.

«España —dijo el señor Guallad Pacha, que está en posesión de la Gran Cruz de la Orden del Mérito Civil— ha demostrado hacia nosotros una amistad auténtica. Por eso, el bloque árabe le paga en la misma moneda, y de ello hay constancia abundante en los archivos de las Naciones Unidas, donde todo lo hispánico es defendido siempre con cariño y empeño por el bloque islámico. Nosotros consideramos que España puede jugar un papel muy importante en las relaciones árabes con el mundo occidental. Esto hace que nuestras relaciones particulares con ella sean cada día más firmes, más profundas, más sinceras. Recordaremos siempre con agrado, por ejemplo, la fórmula que el Gobierno de Franco sugirió para solucionar pacíficamente las diferencias originadas por la decisión egipcia de nacionalizar el canal de Suez».

Durante la visita oficial realizada al Oriente Medio por el Ministro español de Asuntos Exteriores, don Alberto Martín Artajo, el señor Guallad Pacha fué invitado a visitar España como huésped de su Gobierno, pero hasta ahora el ilustre periodista egipcio —que ha asistido como observador en Casablanca a las tareas del XXXII Consejo de la Liga Arabe— no ha podido realizar tal viaje, aunque espera hacerlo el próximo año.

El señor Guallad Pacha se expresó en todo momento con calor al referirse a la sinceridad que preside las relaciones hispano-árabes, no sólo en el terreno ideológico, sino también en el orden material. Ante los periodistas puso de relieve la excepcional importancia de esta armonía entre España y el bloque islámico que él considera de gran alcance dentro del complejo de relaciones árabes con el mundo occidental.

A este respecto, el periodista egipcio se refirió al momento marroquí, insistiendo en que el país necesita de una amplia divulgación exterior, porque sólo son conocidas sus conquistas en el terreno político, mientras él está teniendo oportunidad de constatar las relaciones del régimen a partir de la independencia.—Efe.

TINTA ESPECIAL PARA PLUMAS ESTILOGRAFICAS, EN I. G. DIARIO-DIA

¡compre Vd. géneros y sábanas de La Algodonera de Gijón
las sábanas de
PUNTO REDONDO
EL MILANO
LA MARGARITA
LA CASTELLANA
son del mejor résultado y de la más larga duración
¡duran la vida entera las sábanas de LA ALGODONERA!
La Algodonera de Gijón

M.C.D.2022

Literatura, Ciencias, Arte...

PALENTINOS ILUSTRES

VICTORIO MACHO

¿Qué dimensión sublime de belleza,
acopiaste cruzando la llanura?

¿Qué línea horizontal, qué luz de altura
seguiste para metas de realeza?

¿Dónde nació tu paso? ¿Dónde empieza
tu cosecha de amor, tú fuente pura?

¿De dónde se escogió la sembradura
de tu verso de paz, que canta y reza?

Con nobleza de mozo campesino,
jalonaste de triunfos el camino,
unas veces cantor, otras guerrero;

y en esfuerzo sublime, soberano,
aprendiste la Muerte con tu hermano,
y el Amor con tu Cristo del Otero.

EUSTERIO BUEY ALARIO

Consideraciones sobre la Literatura gallega moderna

Conferencia en el Club de Amigos de Alemania, del Catedrático del Instituto "Jorge Manrique" don Jesús Alonso Montero

El pasado día 21, disertó el culto Catedrático de Literatura del «Instituto Jorge Manrique», don Jesús Alonso Montero, sobre el tema «Consideraciones sobre la Literatura gallega moderna», ante los alumnos que asisten al curso de extranjeros.

El conferenciante justificó la elección del tema así:

Quienes se preocupan de lengua y literatura españolas no adquieren una visión cabal de los hechos, si no se asoman a la producción literaria de los tres idiomas no oficiales, especialmente el catalán y el gallego. Algunos ejemplos pueden corroborar este parecer. En catalán escribió el mayor poeta épico del siglo XIX, Verdaguer; en catalán se escribió un libro de prehistoria peninsular insustituible en su época, el de Bosch Gimpera, y al catalán, en fin, se han traducido muchos clásicos con una solvencia de la que a veces carecen las versiones castellanas. En cuanto a Galicia bastan dos nombres, Rosalía Castro y Castelao, para justificar el estudio de su literatura. Es aquélla el poeta más subyugante de todo el XIX ibérico, y éste un prosista que sólo admite parangón, en su calidad, con el Juan R. Jiménez de «Platero» o con el Baudelaire de los «Poemas en prosa».

El gallego, lengua de la poesía lírica en la Edad Media dentro y fuera de sus fronteras, se pierde como instrumento literario a partir de comienzos del siglo XV. La musa gallega, Guadiana del espíritu, enmudece hasta el siglo XIX, época en que vuelve a cantar. En este siglo la lengua gallega posee las limitaciones propias del idioma que durante cuatro centurias ha carecido de cultivo artístico. No es ésta la única gravedad. Desde el siglo XV el castellano nos va invadiendo sistemáticamente los hogares de las clases altas del país. Como lengua conversacional el gallego carece de ese aire culto que a todo idioma le inyectan los habitantes instruídos de una comunidad. Zueco mucho más que coturno es el gallego en la primera mitad del XIX. Y brota súbita, la pregunta. Con un idioma así, ¿se puede hacer literatura? Los hechos hablan: se hizo. ¿Cómo fué posible? Sólo en un movimiento como el romántico podía el gallego aspirar a ser objeto de cultivo literario. No sólo el gallego, sino otras lenguas regionales (catalán, provenzal...), resucitó para la literatura el romanticismo. Porque el romanticismo ama la Edad Media y en esta edad el gallego fué vehículo de una espléndida literatura; porque el romanticismo ama lo pintoresco y lo local y esto no se expresa idóneamente en la lengua general.

Desde el romanticismo, por otra parte, una de las misiones de la poesía es mostrar las entrañas palpitantes de las cosas. Tales entrañas, hermosas o feas, gratas o desapacibles, existen y tienen un nombre. Y este nombre lo da más a lo vivo el dialecto, la lengua silvestre sin tradición escrita. Un enfoque estético afín hará surgir poco después la poesía murciana (V. Medina), o extremeña (Gabriel y Galán, Chamizo), y, en América, la literatura gauchesca (J. Hernández, Ascasubi...).

A un siglo de distancia del gran acontecimiento literario, la publicación de «Cantares gallegos, de Rosalía, 1863», se puede afirmar que el gallego ha sido salvado para la lírica. Otros géneros y modalidades ofrecen logros menos convincentes. Todos se han intentado, no obstante. Desde la conferencia de tema económico hasta la filosofía más exquisita. No hace mucho un librito de Heidegger se vertía al gallego.

A continuación, el conferenciante hizo una semblanza de la vida y de la obra bilingüe de Rosalía Castro y leyó, tradujo y comentó un poema esencial de la poetisa, «Unha vez tiven un cravo». Después, y para dar unas muestras de la prosa gallega, leyó y tradujo algunas «cousas» de Castelao. Por último, a modo de apéndice, se refirió a las piezas de autores alemanes traducidas al gallego (Goethe, F. Hebbel, Hölderlin, Heine, Rilke, Heidegger) y a alguna composición gallega que, como «Oarco da vella», de Barcia Caballero, se vertió al alemán.

Traslados fúnebres
CRESPO
Furgones de completa garantía
Teléfonos: De día —— 1753
De noche —— 2804
Becerro de Bengoa, número 6
PALENCIA

10-20 y 30 meses plazo
CREDITO PALENTINO
Mayor, 175

SANTIAGO POR EL ARTE

Música en Compostela y su internacionalidad

Un curso de información e interpretación de la música española

Por Antonio Fernández Cid

Cuando se publiquen estos comentarios habrá vuelto a las calles compostelanas su dulce paz y al "Hostal de los Reyes Católicos" su fisonomía de hotel lujoso, monumento artístico de otros tiempos, al que sólo ponen contrapunto sonoro utilizable a voluntad, según el más o menos discreto deseo de cada cliente, las instalaciones empotradas en la cabecera de los lechos. Ahora, desde hace ya cerca de un mes, la atmósfera resultaba muy distinta. Por las calles, casas de "famosos" que se veían con mal disimulado alborozo incluso por los no muy afirmados en devociones musicales, por lo que tenía de acontecimiento la presencia; en muchas casas en el censo total de las con piano disponible, ensayos y más ensayos atanosos de alumnos y profesores; en el Hostal... bueno, en el Hostal, la "música" dueña y señora de todos los rincones, las horas, las charlas y comentarios.

"Música de Compostela", creación feliz de las voluntades ilusionadas de los señores Ruiz Morales y Borrás, de una dama ilustre, doña Margarita Factor de Jessen y del propio director del Hostal, Señor Arias, ha conseguido, en solo dos años, una pachosa mayoría de edad. Ni aun los más optimistas ante el ensayo de verano último, podían soñar tan brillante porvenir. Brillante... y distinto a cuanto se realiza en España. Porque Compostela, siempre recatada y señorial, abandona la captación multitudinaria y se refugia en la "élite". Prefiere el "mejor" por el "más". No busca los miles de asistentes, sino las docenas, los cientos de implicados de verdad en la inquietud musical.

La convocatoria sugiere la concurrencia de músicos —intérpretes, compositores— que comprenden desde el principio que los sacrificios, viajes y trabajos no han de ser estériles. Para los de España la posibilidad es de un valor incalculable. Ellos, tan abandonados siempre, pacan al lugar protagonista: ejecutantes y creadores serán escuchados; se analizarán partituras y estilos interpretativos; se intercambiarán ideas, juicios, comentarios, se contrastarán estilos y escuelas, fórmulas y propósitos. Para los extranjeros, se ofrece la garantía de que lo que en Compostela se oiga tendrá valor de jurisprudencia y de que, a través de los más calificados vehículos llegarán al conocimiento de la verdad, lisa y llanamente la verdad, sobre cómo es y debe tocarse la música española.

Otro aspecto podía resaltarse: en estas cuatro semanas pedagógicas unos conocerán la calidad de otros, surgirán valores nuevos, ocultos por falta de oportunidad y artistas de rango internacional ya, obligados por su mismo prestigio a un constante movimiento por el mundo, descubrirán al elemento joven digno de apoyo y quizá le abrirán las puertas de una vida nueva, padrinos de su nacimiento, consejeros de sus arranques, siempre lo más peligroso en la carrera del arte.

Queda un punto más: el afecto, la amistad de unos y otros. En las grandes ciudades apenas cabe el contacto asiduo; en el deambular del concertista, no es posible una charla despaciosa y un repetido encuentro. Los días compostelanos fomentan más la unión que muchos, muchos meses y aun años de conocimiento normal. Se convive en las clases y el yantar; a la hora del aperitivo y la del café proliferan las conversaciones con "leit motiv" musical; en los conciertos y las pruebas públicas se oye con particularísima sensibilidad, hecha del dominio y la simpatía...

Basta contemplar al fin de cada programa. ¡Cómo se aplaude! Las ovaciones interminables parecen decir: "Nosotros sabemos muy bien qué difícil es lo realizado, las horas de trabajo que implica, la generosidad que supone traerlo aquí"... Porque nadie regateo esfuerzos: ni los jóvenes estudiantes, ni los maestros maduros; ni los artistas gloriosos, ni los que sueñan con serlo un día. Las "Notas" que con pleno conocimiento firma en la prensa local José Pablo de Silva, un modelo de crónica viva en, que la puntualidad notarial no impide la gracia periodística, serán valioso documental futuro. Por ellas desfilan nombres y hechos. Vemos a Andrés Segovia, a Gaspar Cassadó frente a sus respectivos alumnos, ellos también con el instrumento pronto al ejemplo y la corrección; a Conchita Badía, Alicia de Larrocha, Antonio Iglesias, explicando el por qué de una manera peculiar de Granados, Albéniz, Esplá...

Ya Gortler, unido a Josefina Salvado., para regir el peculiar grupo violinístico. Y a Franzpeter Goebels, con cuantos se interesan por el canto. Y a Tansman, verdadero padre, colega y amigo de los jóvenes compositores, profesando un magisterio que más que atadura es lazo efectivo. Y a Mompón, Rodrigo, analistas de su propia obra...

Y, entre los alemanes, a directores, compositores, cantantes, pianistas, instrumentistas de cuerda con renombre que se olvidan de su condición, seguros de que siempre hay cosas que aprender y aspectos que revisar...

En la Capilla del Hostal, con sus paredes de tan rica ornamentación y su bóveda tan benefactora de acústicas, hay sesión continua. En cinco, diez minutos han de realizarse las mutaciones precisas para cada programa —estrados, luces, atriles, sillas, distribución de audiencias— y en el trabajo mecánico participan desde el director del Hostal, hasta el último empleado; desde el artista de campanillas que pronto nos deleitará hasta el discípulo que le sirve con religiosa devoción.

En la atmósfera santiaguesa los ecos de un motete de nuestro siglo de oro y un madrigal de Rodrigo, de un cuarteto de Arriaga y una "pieza" de Cristóbal Halffter, de un fragmento de Veracini y uno de Tausman, forman una constelación sonora impalpable, presente y lejana, dulce y firme: nobilísima. Como el proyecto que ha dotado a España de una prueba original, en que se luce arte creado creando escuela y se hace patria jugando a que la siempre anárquica y nómada familia de intérpretes y compositores realice una peregrinación a Santiago, receptáculo a la convocatoria de la "Música en Compostela", que constituye, ni más ni menos, un exponente que honra a quienes, al hacer lo posible, tan eficaz contribución aportaron a la causa de la cultura nacional.

(Es una exclusiva de "Sereo". Prohibida la reproducción).

Cincuentenario de una gesta militar

LA TOMA DEL GURUGU

Por J. J. Sánchiz y Zabalza

Se cumple en este año, a lo largo de los meses de verano y del otoño, principalmente, medio siglo del primer período de la campaña de Marruecos iniciada con el ataque sufrido por los trabajadores españoles en la zona de Melilla por parte de grupos armados de las cábilas de aquel sector.

Se ha exhumado en algunos periódicos el recuerdo de los acontecimientos de entonces, dedicando especial atención al aspecto político-social de las repercusiones de dicho suceso, aprovechado por los agitadores socialistas y sindicalistas, para promover disturbios que en alguna región alcanzaron triste importancia.

Por nuestra parte, queremos dedicar un sencillo homenaje de piedad y gratitud —en el que nos acompañarán tantas familias de quienes luchando en condiciones duras e imperfectas allí cayeron, derramando su sangre en defensa del honor y del prestigio de España— a los militares de todas las graduaciones, desde general a soldado, que intervinieron en la campaña y cumplieron como buenos en el desempeño de su difícil y hasta, en aquella coyuntura, impopular misión.

Asistió el que esto escribe a la salida de Madrid de las fuerzas que a toda prisa fueron enviadas a Melilla, a disposición del general Marina, comandante de la zona, entre ellas la brigada de Cazadores, en la que, con evidente error político —explicado por otras razones de peso—, iban movilizados numerosos reservistas; y a punto de formar en uno de los batallones, como voluntario, lo que no cuajó por falta de la autorización paternal. Vino seguidamente la luctuosa jornada del Barranco del Lobo, pero, poco a poco las tropas fueron reorganizadas, reforzadas, abastecidas de todo lo necesario, y el ejército volvió a brillar en aquella guerra, «pequeña» pero preñada de duros obstáculos de diversa naturaleza, con operaciones acertadas y hechos heroicos que añadieron nuevos lauros a la gran familia militar española.

Cuando el Monte Gurugú, ingente posición de los rebeldes difícilmente expugnable, fué coronado por nuestras tropas, surgió un himno, el nombre de cuyo autor sentimos no recordar, y que transcribimos a continuación, recogiendo el homenaje popular a las fuerzas expedicionarias, encendiendo de nuevo en las gentes el amor a sus soldados:

¡Gloria a los soldados
que luchar supieron,
dando sobre el campo
pruebas de valor!
¡Gloria a los valientes
que su sangre dieron
escuchando sólo
la voz del honor!
Esos mismos bravos
que el ardor remoza
y la cuesta suben,
al hombro el fusil.
Son los de Numancia,
los de Zaragoza
que de gloria cubren
las crestas del Rif.
Ese clarín que suena,
ronco y marcial,
es el león de España,
que ruge ya,
y oyendo entre esas notas
del corazón
los himnos y las jotas
de la Nación.
No me llames, madre mía,
que mi madre no eres tú;
mi madre es esa bandera
clavada en el Gurugú.
Que viva España, con su valor,
que esa es la gloria del español.
... ...
¡Patria!, dice mi bandera;
¡Madre!, dice el corazón.
Perdóname viejecita...
¡Me voy con mi batallón!

Aunque no respondamos de la exactitud de algunos versos —¡han pasado tantos años—, quede al menos la estructura general del himno como huella imborrable del cariño y de la gratitud de la masa nacional al ejército que en la zona de Melilla luchaba, vencía y moría en uno de los servicios más ásperos que a España han tenido que prestar los elementos castrenses.

Sea elegante comprando en un buen comercio. Canadienses, gabardinas, prendas de invierno
CASA MARTIN
Mayor, 86. — Teléfono 3296
PALENCIA

España es así

(Glosa entrañable de un viaje)

ANDALUCIA

Andalucía es verde, con un verdor que no se seca nunca, aunque luzca permanentemente el sol en el cielo. Los países del norte necesitan la lluvia para poder mantener los campos y los jardines; si deja de llover con regularidad se secan las flores y se agostan las cosechas.

Andalucía, por el contrario, no necesita la lluvia para conservar sus verjeles, porque tiene una fuente interior, como cantaba un poeta, que la alimenta de humedad y de vida. Parece decir a los hombres: «Mirad, tengo el sol para que me dé alegría y aunque quiera no consigue secar mis campos».

Andalucía es una sinfonía de olivos dorados. Por los campos están diseminadas las casitas blancas, como palomas que descansaran de un largo vuelo a la sombra de los árboles de la paz.

Los andaluces han transformado la prosaica labor diaria en una canción. Hasta de lo profundo de las fraguas ha nacido la copla que les sirve para acompañar los golpes secos de los martillos sobre el hierro, y se llama como la herramienta que blanden sus manos: el «martinete».

Es un pueblo estoico que canta sus penas, y hasta los presos tienen su copla triste como un lamento de dolor: las «carceleras». ¡Qué grandes son los pueblos que para llorar cantan!

«¡Oh, Guadalquivir!
Te vi en Cazorla nacer;
Hoy, en Sanlúcar, morir.
Un borbollón de agua clara
Debajo de un pino verde,
Eras tú, ¡qué bien soñabas!
Como yo, cerca del mar,
Río de barro salobre,
¿Sueñas con tu manantial?»

Así canta Antonio Machado al río padre de Andalucía que nace en los picachos de la provincia de Jaén. En esta tierra, vemos a Baeza y Ubeda, vestidas con todas las gracias del Renacimiento y que son como doradas sonrisas plateresca. Andújar, con la bata almidonada de su blanco caserío, reflejándose en el Betis, los jardines subidos a las rejas. Alcalá la Real, con el penacho rubio de su castillo.

Y allá lejos, el Santuario de Nuestra Señora de la Cabeza. Martos, a la sombra legendaria del castillo de los Carvajales. La Carolina, capital de las nuevas poblaciones de la Sierra Morena. Linares, con su Escuela Industrial y sus tranvías. Marmolejo, con las risas de la Hermana San Sulpicio enredadas en el chorrito de su fuente mineral...

Por último, la capital, Jaén, con su gravedad castellana, esmerilada por el centelleante júbilo del mediodía, en que «aún se recuerda la vida interior de los musulmanes y los momentos en que se llega a creer que está habitada por zaides y zulemas».

Sevilla ríe, Granada sueña. Solamente Córdoba medita. De todas las ciudades españolas no hay ninguna que tenga, en el aire ni en las cosas, esta profunda y prócer amargura de la decadencia sin resignación. ¡No es tan fácil dejar de ser reina!

Como la mujer de Loth, sufre Córdoba su condena por mirar hacia atrás. Pero su culpa no es tan bella como su suplicio.

No puede, por lo tanto, sorprendernos que Córdoba sea una elegía «camuflada» por el sol; Pero Córdoba tiene el orgullo de no llorar. Recuerda nada más.

En su Mezquita, el ferrado talón del vencedor cristiano introdujo en la fina garganta de sus columnas un templo católico, que está allí metido como una cuña, por lo que Córdoba es una conversa que no se arrepintió. Su silencio sirve de freno a sus suspiros.

Refiriéndose a la Alhambra de Granada, dice un historiador y poeta musulmán: «Yo levantaré, dijo Alhamar, un palacio que sea maravilla de las maravillas y le enriqueceré con todas las flores que Dios creó, regándolas con aguas olorosas; y arderán en el palacio los aceites aromáticos en lámparas de oro; y sobre pavimento de pórfido pondré alfombras de resplandores; y envolveré muros y cúpulas en un aliento de suaves perfumes. Arrancaré, para que lo habiten, sus hadas al cielo, y a él vendrán las mujeres más hermosas del mundo; y sus mesas se cubrirán con los manjares más exquisitos; y me halagarán los más hermosos sueños. Tal será el paraíso que yo haré sobre esta hermosa tierra, que me mirarán con envidia los arcángeles del séptimo cielo».

El Darro está allá abajo cortando al medio la granada con su gumía de oro. El cielo parece cosido a los tejados y la palpitante lámina de la alberca copia los remaches diamantinos de las estrellas.

La Alhambra no representa tan sólo una de las más delicadas fiestas de los sentidos, sino que constituye un embarcadero portentoso donde la Poesía toma incesantemente pasajeros.

Si Sevilla es la alegría iluminada, Córdoba la melancólica reconcentración, Granada la poesía incorruptible y Cádiz la elegancia naval, Málaga es la dulce y temible molicie.

Una regalada Capua poblada por ingeniosos y sensuales Aníbales, que ven pasar la vida moliéndola, no con el reloj de arena de las alegorías, sino por el taconeo gentil de las mujeres.

Sospechamos que Boabdil no llegó a embarcarse y se quedó aquí con su fina alma mora embotada en un dulce fatalismo de espectador goloso.

En la provincia de Málaga está Ronda, suspendida del cielo por las cruces y veletas de las torres, colgada igual que una lámpara. De sus hijos se ha dicho que están acostumbrados a verle el lomo a las águilas.

¡Oh, ciudad de Ronda, abadesa odalisca, nacida de un peñasco con la fuente de Moisés! El Guadalevín cruza escurrido por la profunda garganta y va saltando, limpiamente de molino en molino, contando los siglos por los puentes.

Ligur, Ibera, Romana, Arabe, Gótica, Mudéjar, Renacentista, Barroca. Pero Sevilla es, sobre todo, India, ultramarina, americana.

Si América busca su Meca en Europa, ha de ir a posarse a Sevilla. Con el aureo metal americano se empezaba la Torre del Oro. En Castilleja de la Cuesta muere Hernán Cortés. En la iglesia de Santa Ana se encomendó Magallanes a su Virgen de la Victoria, y ante Ella se postraron, cubiertos de gloriosos guiñapos, Sebastián Elcano y los supervivientes del inmortal viaje.

En la Catedral de Sevilla, puede verse la imagen de Nuestra Señora de los Reyes, que San Luis dotó a San Fernando, los restos de esta monarca, las tumbas de Alfonso el Sabio y de su madre Beatriz de Suabia; y en la cripta, cofres sombríos que guardan los esqueletos de don Pedro el Cruel y de su amor morgnático, doña María de Padilla.

Allí están también el pendón de la Reconquista y la tizona de San Fernando, más la minúscula Virgen de marfil con que entraba éste al combate. Allí están la capilla de Nuestra Señora de la Antigua, ligada al primer obispado de América y el famoso San Antonio de Murillo.

Todo ello vigilado por la Giralda, ese «molde de fundir toreros», la agarena conversa que todos los poetas han piropeado.

Igual que la Venus de Milo renuncia a los brazos, a Cádiz le basta el garbo. Sus joyas son de sal. Amarrado a España por un angosto istmo, no se sabe si Cádiz es un trozo de la Península que va a levar anclas para irse a ultramar, o un pedazo del Nuevo Mundo que acaba de fondear en costas españolas.

Cádiz es un parto del mar, como Afrodita, y, como ella, blanca, armoniosa y eternamente joven, cándida y jovial. Un gran viajero y navegador levantino ha dicho que Cádiz es el pañuelo con que España dice adiós a los navegantes. La comparación es afortunada. La brevedad territorial y la blancura del caserío hacen de esta ciudad un alegre pañuelo que parece aletear sobre la turquesa soberbia del Atlántico.

Pero hay un lugar muy serio cerca de la ciudad: San Fernando, augusto varadero de los héroes de la Armada. Un puerto sin viento donde las banderas penden, como alas paralíticas, del mastelero de la inmortalidad. La mitad de la Historia de España está en los bajeles de los ilustres sepulcros que los siglos no podrán desguazar. ¡El pañuelo de Cádiz sirve también para llevárnoslo a los ojos!

Roque NIETO PEÑA

Las pruebas atómicas de Francia en el Sahara

Liberia protesta en la ONU

Sede de las Naciones Unidas, 23.—Charles T. O. King, representante de Liberia, ha pedido a Francia que cancele sus planes de celebrar pruebas atómicas en El Sahara.

«El Sahara no es una «tierra de nadie» —dijo King—y ninguna nación tiene derecho a contaminar esta zona del planeta».

«En esta época del año —prosiguió— el viento de todo el mundo sopla hacia el Sur, hacia Africa. Esas pruebas someterían al Continente negro a los inmediatos efectos de la lluvia radiactiva».

La Asamblea General decidió, por 42 votos a favor y 38 abstenciones, aceptar una propuesta formulada por el representante de El Salvador, según la cual se discutirán separadamente todas las cuestiones de desarme previstas en el orden del día. —Efe.

FABRICA DE HARINAS «LA GERMANA»

Se complace en ofrecer sus servicios a los señores panaderos, almacenistas, agricultores, ganaderos y público en general.

NUEVA EMPRESA
LUIS CARBAJO Y CIA., S. L.
(Sucesores de Vda. de Riquelme)

Avda. Manuel Rivera, 5 - Teléfono 1326 - PALENCIA

En Saldaña
LA CASA ORGAZ CELEBRA
EL 25 ANIVERSARIO DE SU FUNDACION

Por tal motivo y en agradecimiento a la colaboración y confianza que todos sus clientes y amigos le han dispensado en todos estos años, tiene el gusto de ofrecerles durante estos días y el mes de Octubre

PRECIOS ESPECIALES BODAS DE PLATA

que alcanzan a todos los artículos existentes y los constantes y nuevos surtidos que a este fin renueva diariamente.

M.C.D.2022

COMENTARIO

Reconsideración de temas y aspiraciones de la Asamblea de Titulares Mercantiles

Por Francisco Casares

Días pasados, una representación de los titulares mercantiles de España tuvo ocasión de renovar, con su adhesión incondicional para el Jefe del Estado, las peticiones dirigidas al Gobierno que plasmaban las conclusiones de la asamblea celebrada en Madrid en el mes de marzo. Las conversaciones al efecto mantenidas con varios ministros fortalecieron la fe y afianzaron el convencimiento de los técnicos de nuestra economía, porque hallaron la más favorable acogida. Tienen la seguridad de que sus aspiraciones son estudiadas con gran interés y esperan con plena confianza que del examen objetivo de las sugestiones formuladas salga el reconocimiento de la legitimidad de una demanda que más que el beneficio para una clase implicará, cuando se aplique íntegramente, un positivo provecho para el más fecundo desenvolvimiento de las empresas, dentro de las cuales la presencia y actividad de los titulares ha llegado a adquirir el carácter de imprescindible.

Coincide la reiteración de las justas pretensiones elevadas al Poder Público con la iniciación de una etapa que señala nuevos rumbos para la economía del país. El plan de estabilización se inspira precisamente en el designio de liberar esa economía de su crisis de enflaquecimiento, de su largo período de letargo que circunstancias bien conocidas produjeron. Es el momento en que las empresas, con su sincero espíritu de colaboración para una obra de dimensiones nacionales, necesitan, con mayor acuciamiento de realidades, perfeccionar su engranaje y poner al día sus estructuras, y ante este decisivo cambio, que implica la adopción de métodos de modernización, el asesoramiento de los técnicos se hace absolutamente preciso. Lo fué siempre, y hay de ello incontestables testimonios, pero es de todo punto indudable que la coyuntura exige estudios, reordenaciones y fijación de nuevos caminos. En toda la ímproba tarea que ello determina es más conveniente que lo fuera nunca la participación de quienes, con probada suficiencia, están en condiciones de prestar un indiscutible servicio.

Ahora bien; para que la prestación alcance los grados de eficacia deseables, es igualmente preciso que aquellos que con su capacidad científica, su experiencia y su dotación profesional realizan labor de tanta trascendencia puedan actuar con unas garantías mínimas, unas seguridades y la retribución moral de unos derechos —más interesante que las de orden material—, que, al dar agilidad al ejercicio, determine la satisfacción inherente a toda actividad que ha requerido previamente vocación, trabajo capacitador, desvelos por mejorar una específica cultura. Este es el caso de los titulares mercantiles, que no piden nada egoístamente, sino con alteza de miras, pensando en el porvenir, con la noble ambición de que se regulen más adecuadamente sus estudios y se les otorguen aquellas posibilidades que, al atender viejas y justas reivindicaciones, prestigiarán una carrera y elevarán el rango profesional y corporativo de un estamento cuya participación en el funcionamiento de las empresas es innegablemente fundamental.

Tuve ocasión de compartir los afanes y destajos de los titulares en las jornadas de su primera asamblea nacional y detuve mi curiosidad y atención en las conclusiones que pusieron término a la deliberación de los reunidos, con una representación que hallábase conferida por centenares de miles de titulados y que ostentaban muy numerosos delegados. Y glosé, por el interés que el tema llevaba consigo, aquellos debates, la concreción en las propuestas que los resumían y la visita al Caudillo, que, con su perspicacia y comprensión proverbiales, pudo darse cuenta de la importancia del concilio celebrado y la consistencia de las razones que movieron al Consejo Superior de Colegios de Titulares Mercantiles a canalizar, a través de un congreso nacional, sus anhelos, sus deseos y sus aspiraciones de clase. Se actualiza de nuevo el conjunto de lo que integrara el diálogo y la exposición del mismo deducida para solicitar una ayuda que —no se debe olvidar— no será sólo provechosa para quienes la instaron, sino para la economía en general y la de las organizaciones mercantiles e industriales más concretamente.

La Asamblea fué ejemplar por muchos conceptos. Por la perfecta organización, por el espíritu de unidad, por la altura que revistieron los debates, ofreciendo la inconfundible sensación de una comunidad de hombres preparados, con plena conciencia de lo que es su misión en la vida social y económica de la Patria; por el espíritu de desinterés, ya que en todo momento las razones y postulados que afectan directamente a los grandes problemas, a los esenciales motivos para alcanzar soluciones dignas y eficientes estuvieron por encima de los intereses particularistas, aun siendo ellos tan respetables y dignos de defensa como los de cualquier otra colectividad profesional. En esa elegancia de contenido y de forma actuante estuvo la ejemplaridad, porque en ningún momento la lícita pasión para reivindicar lo justo o promover lo asistido de razón dejó paso libre al arrebato ni irrumpió en el ambiente de serenidad y templanza que caracterizó a una reunión de más de dos millares de delegados, conscientes de que el tono, la mesura, la disciplina interna y el sentido de cohesión entre los hombres consagrados a una misma actividad eran las más esclarecidas credenciales para presentarse en donde el deseo, la solicitación y el mensaje habían de ser recibidos.

Pretensiones tan lógicas como la del estatuto profesional que regule las funciones de los titulares, procurándoles el amparo de que carecen y significando, al mismo tiempo, indiscutible garantía para la economía al contar con la posibilidad de una intervención de técnicos titulados preparados debidamente; la inmediata reforma de la organización corporativa, que ha de ser natural consecuencia de la promulgación del estatuto y la representación en las Cortes Españolas en nivel de igualdad a otros estamentos nacionales, integran lo recogido en las tres conclusiones deducidas de la primera de las ponencias. No es menos razonable la demanda que se formula para la calificación laboral que represente, sin posibles confesiones, el encaje perfecto, adecuado, de los técnicos mercantiles en los equipos de selección y de responsabilidad directiva, porque siendo fundamentales y específicos sus servicios, es anacrónico ya considerarlos, como en otros tiempos, de fácil prestación, sin el bagaje que da una previa y singularizada capacitación. Por eso, determinadas funciones, con respeto para los derechos adquiridos, deben asignarse en el futuro a los profesores y los peritos, únicos en condiciones de suficiencia para el desempeño de los destajos de asesoramiento, contabilidad y jefatura administrativa. Si los criterios que abonan, la sugestión en ese sentido formulada respecto de las empresas privadas, son de positiva fuerza y han de estimarse razonables, no menos motivo existe para la aplicación en el seno de la Administración Pública, en los organismos estatales, de la provincia, del Municipio, entidades paraestatales y otras organizaciones de carácter autónomo.

Me referí, en su momento, cuando terminaba sus tareas la asamblea del mes de marzo, a la propuesta de reforma de la enseñanza mercantil. Tras de una exposición razonada, en la que se incluyeron los antecedentes y se recordaron las distintas disposiciones que a través del tiempo modelaban, unas veces con fortuna y otras con notorio desacierto, las disciplinas y los estudios mercantiles, se postula una nueva estructura, en consonancia con las orientaciones de la ley de 20 de julio de 1957, sobre ordenación de las enseñanzas técnicas, sugiriendo la creación de dos grados y apuntando la aspiración de llegar a la Facultad de Ciencias Comerciales. Interesante también la conclusión referente a los postgraduados, con la indicación precisa de la conveniencia de una sección concreta en los colegios, la coordenación y unificación en cuanto se relaciona con oposiciones y la presencia en la comisión interministerial para el estudio de los problemas de orientación profesional de los graduados de los centros de enseñanza superior; con ella se cierra la sintética expresión documental de los debates que se desarrollaron, dando al Gobierno una sucinta idea de aquellas innovaciones o cambios que dejarían satisfechos los anhelos de los titulares.

Secretario General de la Asociación de la Prensa. Plaza Callao, 4. MADRID.

La vida en la Región

La Guardia Civil de Tráfico comenzará a prestar servicios en las carreteras de León y Salamanca

En algunas eras de la provincia leonesa aún se sigue trillando

AVILA

PREVINIENDO TIMOS.— Desde hace unos días se vienen produciendo en la capital abulense ciertas llamadas telefónicas a determinadas personas, sin que el que las hace se identifique, en nombre de una Asociación Católica para Escuelas Profesionales, para lo cual hace el ofrecimiento de papeletas de una rifa al objeto de recaudar fondos para la expresada Asociación.

Se ha solicitado informe de la Autoridad Eclesiástica abulense y ésta ha manifestado y advertido públicamente que ninguna Asociación Católica para Escuelas Profesionales cuenta con la debida autorización para llevar a cabo la postulación referida, por lo que la persona que sea objeto de tal requerimiento deberá exigir la correspondiente licencia de la Autoridad Eclesiástica para tratar de averiguar si se trata o no de vulgares timos.

BURGOS

EXPOSICION DEL LIBRO CATOLICO.—A mediodía del domingo y en la planta baja del Teatro Principal tuvo lugar la apertura de la II Exposición del Libro Católico y Prensa de la Iglesia, acto al que asistieron el Canciller-Secretario de Cámara del Arzobispado y Prelado Doméstico de Su Santidad Monseñor Barriocanal, Pleno de la Junta Diocesana de Acción Católica, Delegado Provincial de Información y otras jerarquías y autoridades.

Las personalidades asistentes recorrieron detenidamente el recinto de la Exposición, que ofrece un abundante y seleccionado volumen de publicaciones del más sugestivo interés religioso, moral y formativo, pues comprende títulos de autores consagrados en la materia y firmas de positivo valor y actualidad en el mundo de la bibliografía y de la Prensa católica. Todas las obras y revistas que ofrece la Exposición se ofrecen con rebaja de un diez por ciento.

La Exposición permanecerá abierta hasta el próximo domingo.

LEON

SE SIGUE TRILLANDO.—Todavía no han terminado las faenas de la trilla en algunas localidades leonesas, sobre todo por parte de algunos labradores que esperaban, en alquiler, máquinas trilladoras. Las tormentas, continuadas e intensas, interrumpieron las labores hace un par de semanas, sin que la trilla se haya podido reanudar.

Los temporales han causado daños también en las judías que se van recogiendo también muy lentamente y tampoco en buenas condiciones.

El viñedo en general también presenta mal aspecto y en algunas comarcas se da por perdida la cosecha, afectando principalmente las pérdidas a la planta llamada del país. En cambio el híbrido conserva su lozanía y promete abundante fruto.

SALAMANCA

GUARDIA CIVIL DE TRAFICO.—Con el personal voluntario que ha comenzado un curso de preparación el día 15 de julio y que terminará el próximo día 30 quedarán cubiertos los servicios de vigilancia en las carreteras, a cargo de la Policía de Tráfico de la Guardia Civil, en las provincias de Salamanca, Valladolid, Cáceres, Badajoz y Zamora, proyectándose en lo sucesivo otros cursos que habiliten al personal suficiente para extender este servicio a todas las provincias españolas.

A primeros del mes de octubre la nueva policía motorizada controlará también las rutas de Extremadura y León.

SANTANDER

OTRA BUENA FERIA EN TORRELAVEGA.— La feria celebrada en el tercer domingo del mes ha constituído otra nota destacada por su animación y concurrencia, siguiendo la buena tónica de todas las celebradas últimamente.

Se realizaron 1.456 transacciones, que suponen 401 más que en igual fecha del pasado año.

La tónica de la feria ha sido la de estabilización de cotizaciones, pero con tendencia a una pequeña baja en todas las clases de ganado vacuno, sin que el mercado parezca acusar tal descenso, sino que se debió a la circunstancia que se juzga meramente ocasional, de mayor oferta que demanda.

Ciucuenta y seis horas lloviendo en la comarca de Tortosa

¡120 litros de agua por metro cuadrado!

Tortosa, 23. — Continúan recibiéndose noticias de todos los pueblos de la comarca dando cuenta de la intensidad de las precipitaciones, que duran ya más de cincuenta horas. El agua recogida rebasa los 120 litros por metro cuadrado y en algunas zonas bajas se han medido más de doscientos. En las huertas se hallan embalsadas grandes cantidades de agua que imposibilitan la recogida de hortalizas. La casi totalidad de las carreteras del término municipal han estado intransitables por espacio de muchas horas.—Cifra.

Lea todas las semanas, nuestro "SUPLEMENTO DEPORTIVO".

BOLSA Y FINANZAS

Cotizaciones de los mercados de valores e impresiones de la jornada facilitadas por el BANCO DE BILBAO y la AGENCIA CIFRA correspondiente al día 23 de septiembre de 1959

BOLSA DE MADRID

Madrid, 23.—La jornada de Bolsa ha transcurrido bajo el signo de la oferta, viéndose papel claro en todos los corros, incluso en el bancario, donde los Bancos privados solamente lograron repetir la cotización. Al cierre se mantenía la oferta de papel.—Cifra.

BANCOS: España, 615.—Crédito Industrial, 137. — Exterior, 270. — Central, 449.—Banesto, 581.—Popular, 380.

ELECTRICAS: H. Española, 245,5. —H. Cantábrico, 165.—Nansa, 123.—Sil, 177.—Sevillana, 145.—Madrileña, 184.—Fenosa, 174.—Chorro, 128. —Reunidas Zaragoza, 129.

SIDEROMETALURGICAS: Auxiliar FF. CC., 297.—Material y Construcciones, 140.

MINERAS: Duro-Felguera, 202. — Rif, 465.—Guindos, 145.—Ponferrada, 710.

QUIMICAS: Explosivos, 258.—Petróleos, 515.—Hidro-Nitro, 128.

CONS. E INMOBILIARIAS: Portland del Ebro, 64.—Inmobiliaria Metropolitana, 136.—Alcázar, 87.—Urbis, 100.

ALIMENTACION: Ebro, 443.—General Azucarera, 195.

TEXTILES: Fefasa, 161.

VARIAS: Campsa, 175.—Construcción Naval, preferentes, 112.—Tabacalera, 178. — Telefónicas, 201. — Transmediterránea, 172.—Metro Madrid, 148.—Hidrocivil, 106. — Nicas, 133.—Aluminio Ibérico, 94.

BOLSA DE BILBAO

Bilbao, 23.—La abundancia de órdenes de venta, sin contrapartida eficiente, motivó retrocesos casi generales, siendo los más importantes en Babcock, con 17 enteros; Bancobaos y Bancayas, 10; Sierra Menera, 8; Papelera, 6 y Basconia y Nicas, 5.—Cifra.

BANCOS: Banco de Bilbao, 585.—Banco de Vizcaya, 585.

NAVEGACION: Naviera Aznar, 265.—Naviera Bilbaína, 152,5. — Naviera Vascongada, 125.

QUIMICAS: Papelera Española, 275.—Sefanitro, 248. — Unquinesa, 222.—Resinera, 143.—Nicas, 133.

VARIAS: Vascongados, 133.—Sierra Menera, ordinarias, 142.

SIDEROMETALURGICAS: Altos Hornos, 191,5.—B. Wilcox, 370. — Basconia, 290.—Santa Bárbara, 131.

ELECTRICAS: Iberduero, ordinarias, 274,5.—Idem, nuevas, 255. — Idem, novísimas liberadas, 233. — Idem, novísimas sin liberar, 232. — Viesgo, 185.—R. Zaragoza, 127.

BOLSA DE BARCELONA

Barcelona, 23.—La abundancia de papel originó una nueva depresión en los valores cotizados en el corro de acciones, aunque no muy importantes. Entre las partidas más importantes destacan Petróleos, con 20 enteros; Industrias Agrícolas, 25; Cros, 14; y Aguas Barcelona, Minas del Rif y Asland ordinarias, 10; Motor Ibérica, 15.—Cifra.

Petróleos, 510.—Explosivos, 255. — Cros, 515.—Aguas Barna, 226. — Motor Ibérica, 1.210.—Sansón, 300. — Asland, 450.—I. Agrícolas, 600.

BANCO DE BILBAO
Banca. — Operaciones de Bolsa. — Pago de negociables de trigo
Mayor Pral., 113. — PALENCIA

BANCO DE SANTANDER
Fundado en 1857
Banca - Cambio - Bolsa
Caja de Ahorros
Mayor Pral., 70. PALENCIA

Un abogado y un técnico agrícola a su servicio, suscribiéndose a MIES. Revista mensual. Suscripción: 36 pesetas al año. Apartado, 15. Palencia.

En el Ministerio de Comercio

Preferencia a los exportadores en la concesión de importaciones

Es posible que aumente el precio de 90.000 pesetas del Citroen "Berlina"

Madrid.—(Servicio de ARGOS especial para nuestro periódico. Prohibida la reproducción).

LAS RECTIFICACIONES DE LICENCIA.—El Ministerio de Comercio parece seguir el criterio de denegar todas las solicitudes que tiene presentadas para rectificar licencias de importación ya autorizadas. Al denegarlas hace constar al interesado que "puede presentar nueva solicitud de importación haciendo referencia al número anterior", lo que parece presuponer que en vez de acordar rectificaciones el Ministerio prefiere autorizar nuevas licencias.

LAS SOLICITUDES PARA MERCANCIAS GLOBALIZADAS. — Aunque se siguen convocando aperturas de cupos globalizados, la realidad es que no son muy numerosas las solicitudes que se presentan en el Ministerio de Comercio. Durante la última semana se ha notado un mayor movimiento a causa de los productos químico - farmacéuticos que siempre dan lugar a abundantes peticiones. Se observa también que las demandas son bastante discretas, correspondiendo generalmente a necesidades reales, sin exageraciones, como era norma anteriormente. El 25 por ciento de depósito que posteriormente habrá que presentar, así como la incertidumbre del mercado interior, serán probablemente los responsables.

PREFERENCIA A LOS EXPORTADORES EN LA CONCESION DE IMPORTACIONES.—Parece que en las próximas concesiones de licencias de importación para mercancías globalizadas y para las que todavía quedan en régimen laboral, se pretende dar preferencia a las solicitudes presentadas por los exportadores, al objeto de compensar en la medida de lo posible los perjuicios económicos que supone la supresión de las anteriores reservas de divisas y algunas de las primas a la exportación.

SEGUNDA RELACION DE MERCANCIAS GLOBALIZADAS.—Antes del 31 de octubre próximo, debe presentarse a la OECE la segunda relación de mercancías globalizadas, que alcanzará un importe similar al de la primera, es decir, aproximadamente 75 millones de dólares. Esta relación no entrará en vigor hasta el primero de enero de 1960.

LA AYUDA AMERICANA Y EL DEPOSITO A LA IMPORTACION. —Por el Ministerio de Comercio se ha eximido del depósito previo del 25 por ciento del valor de la importación a las solicitudes que se presenten para importar productos con fondos a la Ayuda Americana.

LOS DEPOSITOS A LA IMPORTACION.—La cuenta que tiene abierta el Banco de España para la recepción del 25 por ciento de depósito previo alcanzaba el 12 de septiembre la cifra de 254.692.876 pesetas, correspondiendo a declaraciones por un valor de mil millones de pesetas aproximadamente.

LA FABRICACION Y ENTREGA DEL CITROEN DOS CABALLOS.—Durante el mes de agosto ha estado suspendida la fabricación de este vehículo que en Vigo monta la empresa Citroen Hispania, S. A., con el fin de efectuar el traslado de la maquinaria de la nave provisional en que hasta ahora funcionaba a las nuevas instalaciones. Algunas unidades del tipo Berlina han sido lanzadas al mercado al precio de 90.000 pesetas. Sin embargo, es muy posible que este precio sufra un aumento en breve plazo por la repercusión que tendrá el nuevo cambio de la peseta en las importaciones de los elementos franceses.

IMPORTACIONES DE SULFATO AMONICO.—Se siguen concediendo con normalidad declaraciones de importación para su fato amónico, como mercancía liberalizada. De Italia se importarán 17.000 toneladas por varias firmas; de Austria, 1.000 toneladas y de Alemania, 52.000.

Mario ZABALETA

El zuro de las mazorcas de maiz es un excelente abono

Nueva York (ICE).—El zuro de las mazorcas de maiz se está convirtiendo en un excelente abono. Los científicos norteamericanos han descubierto que mediante su deshidratación, se puede moler dando lugar a un polvo blanquecino, parecido a la harina.

Este polvo se somete a una temperatura de 100 grados centígrados para esterilizarlo y evitar que germinen en él las cizañas, y se trata después con un aditivo orgánico, al objeto de incrementar su riqueza de nitrógeno.

Sometidos a este proceso, los zuros se convierten en un excelente abono para las frutas y verduras. Al mismo tiempo hace que la humedad de la tierra se mantenga, y que la temperatura del suelo se conserve a un nivel determinado.

VENENO PARA LOS ARBOLES

Dentro de poco, cuando los agricultores de cualquier país del mundo quieran deshacerse de un árbol, no tendrán que recurrir al clásico procedimiento de hacha, sino a otro mucho más suave: el veneno.

Los ingenieros agrónomos estadounidenses están realizando en estos momentos diversos tipos de pruebas, para matar a los árboles a base de ponerles una gigantesca inyección de veneno de tres litros y medio.

En los experimentos llevados a cabo hasta la fecha se ha utilizado una aguja de 20 centímetros de larga por siete milímetros de diámetro y una jeringuilla automática, accionada por un gatillo como si fuese una pistola.

Los árboles a los que se les ha inyectado el veneno en el tronco a veinticinco o treinta centímetros del suelo, han muerto al cabo de unos seis meses. Este procedimiento tiene la ventaja de que los árboles ya no brotan.

Isidro SAN LORENZO

SANTIAGO MORO
MEDICO - PUERICULTOR
Médico ex interno de la Casa Salud Valdecilla
ESPECIALISTA EN NIÑOS
RAYOS X
Consulta de 11 a 2 y de 4 a 8
Mayor Pral., 116, 2.º Telf., 1451

POLLITAS
alta selección de 2 a 3 meses.
GRANJA AVICOLA
REVILLA
de Villerías

anuncios por palabras

Alquileres

SE ALQUILAN dos habitaciones señora sola. Casas Tarazona, 1, A.

ALQUILO dos habitaciones, propias para oficinas, cosa análoga. Mayor, 24, primero.

ARRIENDO grandes locales con vivienda para gran industria. Colón, 32, primero, izquierda.

Automóviles

VENDO camioneta Citroen B-12. Paredes de Nava. Surtidor de gasolina.

VENDO camión Dodge Carnero "Especial", cinco velocidades, diferencial con reductora, o cambio por turismo pocos HP. Alejandro Alonso. Manuel Rivera, 17. Palencia.

SE VENDE Opel 9 HP., toda prueba. facilidades con garantía. Garaje Noriega. Teléfono 56. Alar.

Compras

CEBADA y avena, compro. Tomás Paredes. Almacén cereales frente Estación Renfe, Palencia.

LABRADORES: cebada y avena, compra siempre Benigno Martín Manuel Rivera, 5. Teléfono 2718. Palencia.

CEBADA, avena, centeno, compro. Cereales Royuela. Alisal, 29. Teléfono 3107.

COMPRO cebada. Almacén de cereales Lucio Gómez. Avenida Valladolid, 16. Palencia.

Enseñanzas

ACADEMIA automovilística fundada en 1928, autorizada por el Ministerio Industria. Talleres Arturo Simón Poza. Casado Alisal, 55. Teléfono 1465.

SEÑORAS, señoritas, no olviden, en Palencia no hay más que una Academia Parisién Corte y Confección, patrones a la medida. Calle Mayor, 197, primero. Julita.

Fincas

VENDO casa en Grijota, llave en mano, cinco habitaciones, cocina y comedor, con cochera independiente. Verla, informes. Modesto Chico Grijota.

SE VENDE casa de piso y parcela. Santa María la Cabeza, núm. 23. Informes, Barrio San Ignacio. Calle Churruca, núm. 21.

VENDO piso nuevo, exento contribución, cuatro dormitorios, cocina, baño, hall, precio económico; pago parte diez años. Monjas, 1. González.

SE VENDE casa núm. 1 Barrio San Antonio, cuatro viviendas, 90.000 pesetas, piso libre o por pisos, a 25.000 pesetas, facilidades de pago hasta 20 años. Informes, Onésimo Redondo, 11, primero.

SE VENDE chalet-gallineros y casa encargado, en Castejón de la Peña. Informes, Mayor, 188, tercero.

VENDO en Medina del Campo regadíos de 3 hectáreas con casa electrificada y dependencias, 250.000 pesetas. Otra de 7 hectáreas regada por artesiano con edificios, electrificada y lindando a carretera, 700.000 pesetas; facilidades. Rafael Velasco. Padilla, 28. Medina del Campo.

PARCELAS, 10-20 metros x 30. Informes. Café Gran Vía.

VENDESE finca, 22 cuartas, junto Canal de Castilla, riego, con casa. Informes, Mayor, 99. Comercio.

Ganados y aves

ALIMENTE su ganado con SENA

VENDO cerdos al destete. Francisco Abella, núm. 30.

GANADEROS: Dispongo de maíz andaluza, de secano, inmejorable calidad. Benigno Martín. M. Rivera, 5.

SE VENDEN dos jatas y un jato de 5 meses. Para tratar y veries, Mariano Sahagún. Autillo de Campos.

SE VENDEN 60 ovejas de vida y 12 corderas. Las Cabañas de Castilla. Jesús Gutiérrez.

VENDO 20 ovejas jóvenes. Amando Pérez. Santoyo.

AVICULTORES: Para vuestras aves «Pienso Sanders». Concesionario, Benigno Martín. Palencia.

VENDO pollas Leghorn, varias edades, en Villerías. Julio Aparicio.

VENDO un hermoso novillo de raza para semental, 18 meses, más 3 para carne. Agustín de Bustos. Torquemada.

VENDO 30 cerdos de 25 a 40 kilos. Granja Magani. San Cebrián de Campos.

VENDO 70 ovejas de vida. Santiago. Pedraza, finca.

Hospedajes

SEÑORITAS estudiantes admitiría, comer su cuenta. Catedral, 12, segundo.

CONFORTABLE casa particular tomaría persona honorable. Ignacio Martínez Azcoitia, 1, segundo.

SE ADMITIRIAN señoritas estudiantes en casa gran confort, próxima Colegio Filipenses. Razón, Mancornador, 5.

ADMITIRIA estudiantes. José Antonio, 41, segundo, derecha.

ADMITIRIA chico o estudiante. Corral Pinta, 5. José Martínez.

Maquinaria y Reparaciones

MOLINOS para piensos para toda clase de granos y legumbres. Muelen todo a la perfección. Modelos desde 2 caballos en adelante. Pida precios y catálogos a Almacenes de Maquinaria Ortega y Ortiz de Zárate S. R. C. Berruguete, 12.

REMOLQUES y arados de tractor, bombas, grupos moto-bombas, motores, básculas, carretillas, poleas, correas, cojinetes, mangueras, tornillería y repuestos Almacenes Pinacho

SEMBRADORAS, gradas, arados, repuestos. Almacenes de maquinaria, Sobrinos de Fidel Diego, S. R. C. Palencia.

SEMBRADORAS varios tipos y tamaños, repartidoras de abono, cubresemillas, gradas, bisurcos, trisurcos, etc. Visítenos en Maquinaria Agrícola Urbón. República Argentina, 9.

NEUMATICOS, correas de ventilador, correas trapezoidales Navamuel Casado del Alisal. E Teléfono 1987

VENDO motor gas-oil. Verlo y tratar, Talleres Aragón. Frómista.

VENDO trillo eléctrico con motor y ensacadora Francisquillo grande. Teódulo Primo. Cordovilla la Real.

VENDO máquina galletera, laminadora, usadas cerámica. Transportes Valles. Teléfono 3478. Avenida Valladolid, 20.

ATENCION. La máquina más acreditada de siempre, no olviden que es la «Ovlac-Ac», tipo Hossier. Solamente se fabrica en Talleres Arturo Calvo, Fuentes de Nava. Por estar patentada, únicamente puede fabricarse en esta Casa. Para venta exclusiva, en Almacenes Tejeda y Cía., S. L. y Central Agrícola Urbón (frente a Báscula Municipal de Palencia).

BALLESTAS «Puma». Fabricación-reparación-montaje toda clase ballestas. Salve Regina. Valladolid.

VENDO sembradora Empire, seminueva, otra San Bernardo. Manuel Villamuza. Cisneros.

Préstamos

HIPOTECAS sobre fincas rústicas, urbanas, interés 4,5, tramitación rápida, absoluta reserva. Tristán. Montero Calvo, 22. Valladolid.

Trabajo

NECESITO señora para señor solo, inútil presentarse sin buenas referencias. Aragón. Husillos.

SE NECESITA sirvienta de 40 a 55 años, para dos señores. Vicente Amor. Villalobón.

SE OFRECE chófer soltero, con carnet de primera. Informes, Jesús Rebolleda. Amusco.

CHICA para dos personas necesita Germán. Mayor, 202.

NECESITO oficial carpintero, obra. Avenida Valladolid, 20.

NECESITO chófer primera especial, en Cisneros. Jesús Villamuza.

NECESITO asistenta. Plaza Mayor, 10.

SE NECESITA asistenta. Razón esta Administración.

SE NECESITA chica servicio. Razón esta Administración.

SE NECESITA oficiala de primera para Sastrería. Informes, esta Administración.

SE PRECISA encargado - tractorista y tractorista para explotación agrícola en Fuentes de Valdepero. Informes, esta Administración.

NECESITO tonelero, pueblo cerca Valladolid. Dirigirse al apartado 80. Valladolid.

SACRISTAN-organista. Se necesita en Monzón de Campos.

SE NECESITAN señoras de servicio. Bar Costa Azul.

ATENDERIAN portería dos hermanos, hombre y mujer a cambio de vivienda. Informes, Barrio y Mier, 18. Teléfono 2900.

SE NECESITA un chico. Barrio San Antonio. Lechería.

NECESITO mozo mayor, competente, con informes, para finca. Central Hotel, habitación, 10.

MUCHACHA servicio, preciso, para Madrid, poca familia, Menéndez Pelayo, 9, segundo.

SE OFRECE chófer carnet primera, conocimientos mecánica, edad, 23 años. Fabriciano Uzcaregui. Calzada de los Molinos.

ASISTENTA para matrimonio solo se necesita. Matadero Municipal.

Transportes

TRANSPORTES Martín, de 4 a 14 toneladas. Teleféfonos 2943 y 3805.

Traspasos

SE TRASPASA panadería en marcha. Tratar, Victorino Merino. Sahagún.

TRASPASO local propio negocio, en 2.000 pesetas; poca renta. Segundo Barrio Cuarteles. Agustín Sardón.

AUTOMOVILES Aja avisa al público que desde el día primero de octubre próximo el coche de línea Palencia a Guardo, saldrá de esta capital a las cinco de la tarde. La Empresa.

PANADERIA buena clientela, traspaso. Francisco Iglesias. Villarramiel.

Varios

INSTALACIONES completas de cuartos de baño, solicite precios sin compromiso en "La Hortensia".

"HOGEL". Frigorífico de la mayor garantía y económico. Neveras para hielo, heladoras. Ferretería Isasmendi-Madrigal.

SEÑORA, señorita. Su traje hechura sastre. Sastrería. Herguedas. Mayor, 107.

VENDO vivienda, solar, verjas. Oportunidad. Dirijanse calle Santiago, 2. Palencia.

SASTRERIA Herguedas no hace rebajas, porque su sería comercial no se lo permite. Mayor, 107.

VENDO cincuenta ovejas, máquina picar remolacha, una noria, varias gomas cinco metros largo, diez centímetros ancho, una motobomba con carretillo, sola o con motor "Rex", 2 HP., tinas de 1.500 y 2.500 litros. Carretón. Lantadilla.

Vehículos

VENDO tractor Fordson Major, petróleo, 36 HP., toda prueba. Talleres Pastor. Avenida Viñalta, 4.

ISO-SCOOTER, buen estado, barata. Razón, teléfono 3742.

VENDO carro para 3.000 kilos. Cirilo Tejerina, 5. Angel Amor.

SE VENDE carro de par, cuatro campañas. Barbán. Santillana de Campos.

MOTOCICLETAS Lube, Scooter, Lambretta, a plazos y al contado. Se admiten cambios. Dirigirse a Compresores Falín. Apartado, 17. Osorno.

MONTESA buen estado, vendo. Garaje Calvo.

VENTA carro muelles de toldo, buen estado. Mariano Rodríguez. Osorno.

Ventas

CHAPOLIN Escardibul, barato, último modelo, vende Café Gran Vía.

LONA camión, vende Café Gran Vía.

VENDO forraje, carros. Husillos. Ireneo Aguado.

POR DEJAR labranza se vende toda clase de aperos. Paulina Abarquero. Castrillo de Onielo.

GARBANZOS finos menudos, por sacos, venta mínima, a 8 pesetas kilo, con envase comprendido. Benigno Martín. M. Rivera, 5. Palencia.

VEZA malagueña para siembra. Cereales Royuela. Alisal, 29.

SE VENDE una tejera mecanizada a 13 kilómetros de Aranda de Duero. Para tratar con su dueño, en Gumiel de Mercado. Burgos. Manuel de la Cal.

VENDO 200 cántaros vino clarete. Villaumbrales. Eloy Moro.

VENTA dos colleras, yugo, sillín, azufra, retranca. Mayor, 24, 1.º.

Lea todas las semanas nuestro "SUPLEMENTO AGRICOLA"

M.C.D.2022

Madrid al día

Cuatro millones de turistas visitan España este año

Ilustres personalidades han sido y son esperantistas

Cinco grandes parques nacionales de rica fauna y flora

Madrid.—(Crónica de ARGOS especial para DIARIO-DIA. Prohibida la reproducción).

Pese a que la climatología no nos ha sido favorable este verano, pues, en lugar del cielo azul y fuerte sol, que es lo que desean los visitantes extranjeros, hemos tenido nubes y tormentas, la afluencia de turistas en julio y agosto, los dos meses preferibles, ha seguido el progresivo ritmo de aumento que viene registrándose desde los últimos años.

Al terminar agosto habían entrado ya en España tres millones de personas procedentes de otros países, o sea, la misma cifra que durante todo el año de 1958, y en los últimos cuatro meses del año en curso se espera que vengan más de un millón, con lo que este año se rebasará los cuatro millones de turistas, con un incremento del 25 por ciento sobre la cifra de visitantes extranjeros del año anterior.

Si bien los meses «punta» del turismo en España son los de verano —en especial julio y agosto, como queda dicho—, también está aumentando mucho la visita y permanencia temporal de extranjeros en el invierno, especialmente en las Islas Baleares y en la Costa del Sol.

Una tercera parte de los visitantes son franceses, figuran en segundo lugar los portugueses y después los siguen los ingleses, alemanes, escandinavos, italianos, suizos, belgas y austriacos, por lo que respecta a turistas europeos, y en cuanto a los americanos, van en cabeza los de los Estados Unidos, seguidos de los de Canadá, Venezuela, Argentina, Méjico, Cuba y Brasil, por este mismo orden.

Ya empieza a hablarse del Congreso Internacional Esperantista que en 1961 se celebrará en Madrid. En la capital de España ha habido y hay muchos esperantistas, entre los que figuraron y figuran ilustres personalidades. Por ejemplo, en la exposición de inventos que próximamente va a celebrarse en Manchester figurarán trabajos de La Cierva, Torres Quevedo y Ramón y Cajal, que eran esperantistas.

Veinte millones de personas hablan y escriben el esperanto en las distintas naciones del mundo. El turismo y los intercambios científicos y técnicos hacen cada día más necesario el empleo de una lengua internacional que sea perfectamente inteligible y fácil de aprender, como lo es el esperanto, que puede dominarse en tres meses, dedicando a su estudio sólo una hora al día.

Acaso sean los turistas extranjeros los que más estimen y valoren los magníficos parques naturales que tenemos en esta España tópicamente considerada como esteparia, árida y reseca. Dos de los grandes parques nacionales, de renombre mundial, el del Teide y el de la Caldera de Taburiente, están en las Islas Canarias, y los otros tres en el norte de la Península: los de Ardesa y Aligües Tortes en el Pirineo y el de Covadonga en los Picos de Europa.

Al alcanzar la calificación de «parque nacional», estos bellos parajes quedan bajo la protección del Estado, en forma muy semejante a la que se dispensa a los monumentos nacionales de valor histórico o artístico. Las condiciones esenciales para obtener tal reconocimiento es que reúnan notorias características de extraordinaria belleza natural o de fauna, flora, geología e hidrología muy notables.

Así ocurre en los cinco parques citados, aunque en España podrían acogerse otros varios parajes a la ley del año 1916, en virtud de la cual se protege eficazmente la vida vegetal y animal y el paisaje y se garantiza la permanencia de especies verdaderamente excepcionales de flora y fauna, con la prohibición de la explotación forestal y de la caza, pues en los parques nacionales únicamente se permite el pastoreo que no perjudique las bellezas naturales.

Convocatoria del cupo global de productos químicos auxiliares para la industria textil y del cuero

Por la Dirección General de Comercio Exterior, se ha convocado el cupo global núm. 14 «productos químicos auxiliares para las industrias textil y del cuero» y, á este respecto, se hace público: «En uso de la facultad atribuida por el apartado cuarto de la orden de fecha 5 de agosto de 1959, esta Dirección General de Comercio Exterior, ha resuelto abrir el contingente global número 14 para la importación de productos químicos auxiliares para las industrias textil y del cuero de los países que figuran en el anexo B de la Orden de 29 de junio de 1959 (B. O.) del 30 de julio de 1959, y con arreglo a las siguientes condiciones:

1.—El cupo se abre por un 70 por 100 equivalente a setecientos mil dólares.

2.—Podrán concurrir los importadores, tanto comerciantes como industriales que estén inscritos en el registro de importadores de este Ministerio y facultados para importar productos químicos auxiliares para las indutsrias textil y del cuero.

3.—Las peticiones se formularán en los impresos reglamentarios titulados «solicitud de importación para mercancías globalizadas», que se facilitarán en el Registro General de este Ministerio y en los de sus Delegaciones Regionales.

4.—Las solicitudes de importación habrán de recibirse en los citados registros antes del día 18 de octubre de 1959.

5.—Una vez efectuado el reparto, las solicitudes de importación no autorizadas se entenderán denegadas definitivamente.

6.—A la solicitud se acompañará declaración de titular en la que se haga constar:

A) Capital de la empresa o negocio.

C) Impuestos satisfechos a la Hacienda en el último ejercicio económico.

D) Importaciones de productos químicos auxiliares para las industrias textil y del cuero efectuadas en los años 1956-57 y 1959.

E) Concepto en virtud del cual solicita la importación (usuario directo, comerciante o representante).

F) Cualquier otro dato que, a juicio del peticionario, facilite a la Administración un conocimiento más exacto de su importancia y naturaleza a efecto del reparto del cupo.

Los servicios de importación reclamarán, cuando lo estimen necesario, los documentos acreditativos de cualquiera de los particulares contenidos en la declaración.

Trabajadores barceloneses visitan a los Ministros Secretario y del Trabajo

Madrid, 22.—El ministro secretario general del Movimiento y Delegado Nacional de Sindicatos, don José Solís Ruiz, ha recibido en su despacho de la Organización sindical a dos importantes comisiones de trabajadores barceloneses, primeramente tuvo un cambio de impresiones con el grupo del algodón del Sindicato textil y a continuación recibió a los representaciones sociales del ramo de agua del mismo Sindicato. Las reuniones con ambas comisiones duraron más de cuatro horas y los representantes barceloneses pudieron informar al ministro de todos los problemas que tienen planteados en este momento.

Los comisionados solicitaron a su vez ser recibidos por el Ministro de Trabajo. Y el señor Solís obtuvo esta audiencia para ellos que se celebrará mañana por la mañana. Acompañaba al Ministro el secretario general de la Organización Sindical, señor Sánchez Arjona y a los comisionados el jefe del Sindicato Nacional Textil, señor Viyar Téllez; el delegado provincial de Sindicatos de Barcelona, señor Marcos Chacón y otros dirigentes representativos.—Cifra.

Discurso de Lequerica en las Naciones Unidas

Votamos contra la China comunista porque la consideramos país agresor

Sede de las Naciones Unidas, 23.—En el debate sobre la admisión o no admisión de la China comunista en las Naciones Unidas, el embajador de España, señor Lequerica, pronunció el siguiente discurso:

"Yo creí que sería en el debate general donde tuviéramos el honor de saludarle (dirigiéndose al presidente de la Asamblea, señor Belaunde), pero se ha anticipado esta oportunidad y hay un refrán español que dice "que nunca es tarde si la dicha es buena". Y podemos invertirlo un poco y decir que nunca es demasiado temprano si la dicha es buena, y más satisfactoria que la oportunidad de saludar a uno de los hombres que mejor habla el idioma español y que representa a la genética espiritualidad hispánica, por parte del representante de uno de los más viejos países que hablan ese idioma, no podrá surgir fácilmente. Dicho esto, nuestro propósito es ocupar un instante la tribuna con el deseo de hacer constar ante la Asamblea que nosotros estamos dispuestos a votar con entera satisfacción la propuesta de la mesa de la Asamblea, que nos recomienda que rechacemos la solicitud de la India, y, para sintetizar, que no examine en su XII período ordinario de sesiones ninguna propuesta encaminada a excluir a los representantes del Gobierno de la República Nacional China y naturalmente votaremos en contra también de la proposición de Nepal. Habitualmente España ha votado en este mismo sentido siempre, pero en este caso y por razones que diré nos ha parecido poco votar y hemos preferido comprometer nuestro pensamiento exponiéndolo ante la Asamblea.

Evidentemente, el proyecto de acuerdo tiene dos interpretaciones: una la sutil, y la otra la afectiva o realista, que es la que dió en uno de los discursos mejor construídos y más lleno de riqueza argumental, el digno delegado de los Estados Unidos de América, se trata de admitir o no admitir a la representación de la llamada, para abreviar, China comunista; la otra interpretación, la sutil y delicada, ha tenido excelentes exponentes en el digno delegado de Irlanda, y esta misma mañana, como corresponde a la tradición de su país, en el representante de Grecia.

Entienden estos señores representantes que sería envenenar el asunto, que algún día pueda resolverse, tomar ahora resoluciones prematuras y no conviene, por lo tanto, votar y resolver sobre el fondo, omitiendo el asunto. Nos encontramos, pues, en el voto y no en los motivos, porque para nosotros el motivo esencial de que votamos estas resoluciones con su contenido realista es que estimamos que la llamada China comunista es un país agresor, que no cumple ninguno de los requisitos exigidos para entrar en las Naciones Unidas. Sobre ello no cabe duda. Hay una resolución solemne de la Asamblea General del año 1951 en la cual se condena la agresión de la China comunista. ¿Cómo vamos, pues, a abrir las puertas de nuestra casa a un país solemnemente sancionado por nuestros propios acuerdos y que está, en rigor, en guerra con nosotros y de cuya presencia sólo nos separa una cortina de armisticio, que, por lo demás, estaríamos en guerra y continuáramos disparando cañonazos entre esta China y el Ejército de las Naciones Unidas?

El precepto cristiano que nosotros practicamos y seguimos, aconseja ofrecer la otra mejilla cuando se ha recibido una bofetada, en lugar de responder violentamente. Aplicado a los grandes problemas políticos, este precepto debe ser manejado con cautela. Y sería quizá extremarlo en este caso el someter a la humillación a las Naciones Unidas, el admitir dentro de su seno a un país que así les ha ofendido y así continúa sin dar señal alguna de arrepentimiento en su agresión contra nuestra entidad.

Porque es un principio de los derechos penales universales y es una práctica penal establecida, que los delincuentes y los condenados puedan obtener reducciones de penas por su buena conducta, así como la conmiseración de los jueces, y abreviar de esta forma su tiempo de padecimiento de sanciones. Pero la China comunista, que ha sido un país solemnemente condenado por las Naciones Unidas y que en rigor está cumpliendo condena por lo menos, lejos de dar señales de arrepentimiento, no cesa de escandalizar nuevamente a la Humanidad con agresiones violentas.

Esto es lo que ha determinado esta intervención: nos ha parecido poco votar y callar ante los escándalos del año 1959. Hemos creído que debíamos levantar también un pensamiento de condenación y exponerlo ante vosotros. Porque en el año 1959, la China comunista, ya culpable, se ha permitido la atroz violencia de ocupar el Tibet, y hemos tenido todos informaciones sobradas en los periódicos acerca de este vergonzoso atentado contra el Derecho, comparable en ciertos aspectos al de Hungría, que ahora recordaron los interesados. Hemos visto cómo la fuerte potestad espiritual que para los países religiosos como nosotros merece todo respeto ha sido arrancada de la sede histórica de su poder para acudir al destierro buscando un asilo de países amigos y protectores. Hemos tenido noticias de tremendas agresiones contra los infelices tibetanos, fieles a su gran espiritualidad, y de los crímenes cometidos con este motivo. A ello han seguido violaciones de fronteras que están presentes en el ánimo de todos y sobre las cuales no creo oportuno insistir.

Por eso no hemos podido callar, en nombre de una espiritualidad también religiosa que ha visto heridos sentimientos que, aunque diferentes, nos son especialmente gratos. Pero para acabar de hacer censurable la conducta de estos condenados, que en rigor deberían estar haciendo méritos para conseguir su admisión y el perdón en el seno de las Naciones Unidas, ahí tenemos el incidente de Laos sobre el que el breve tiempo de que aquí disponemos para acabar este debate no me permite hablar, pero que está ahora mismo sometido al examen de las Naciones Unidas.

Entre tanto, como exponía ayer muy bien la representación de los Estados Unidos de América, no han faltado agresiones y violencias en las islas del Estrecho de Formosa. No han faltado otras varias agresiones que allí se enumeran. Y todo hace pensar que en rigor la China comunista no desea ser admitida aquí, porque no seguiría otra conducta un país cuyo verdadero propósito sea el que acabo de indicar.

Por ello, señores, nuestra delegación se dispone a votar el informe de la Mesa, y a votarlo con plena claridad, primero, por las razones iniciales de condenación; después, por la agravación que este año han tenido aquellas razones con los duros atentados del Tibet y Laos por parte de la China comunista, y en último término también —¿por qué ocultarlo?— porque observamos una cierta apremiante violencia por parte de los países del Pacto de Varsovia, para conseguir que la China comunista se siente entre nosotros. Parece que el mundo no puede entenderse ni resolver sus problemas si este poder no viene a participar de nuestras deliberaciones. Malos antecedentes han mostrado. Y precisamente el tono violento con que el presidente del Gobierno ruso habló aquí de apremio ha sido en rigor la tercera razón que nos ha llevado no solamente a votar en contra sino a hablar también en contra de este propósito y a llegar a la conclusión de que la delegación española apoyará el proyecto de resolución que se contiene en el párrafo 7 del informe de la Mesa de la Asamblea (documento A/4214) y votará en contra de las enmiendas de Nepal, contenidas en el documento A/261».—Efe.

ARTICULOS DE ESCRITORIO, EN I. G. DIARIO-DIA

Se va a pique el pesquero "Silveira", de La Coruña

Hay dos supervivientes de los trece pescadores que formaban la tripulación

La Coruña, 23.—El pesquero de base en La Coruña «Silveira», propiedad de la firma Soto y Hermanos, que pescaba en las proximidades de Prior, chocó contra las rocas de la costa, yéndose a pique en muy pocos minutos.

Uno de los supervivientes, Domingo Blanco Alfonso, de 25 años de edad, vecino de Ares, que llegó a La Coruña de madrugada, manifestó que la totalidad de la tripulación, en número de trece, estaba dedicada a recoger el aparejo cuando, repentinamente, sintieron un gran golpe y acto seguido vieron cómo el barco empezaba a hacer agua y se iba a pique. Con toda rapidez consiguieron echar al agua un bote salvavidas en el que se metieron seis o siete hombres. Un golpe de mar lo volcó, y solamente sabe que él estuvo nadando unos minutos, siendo recogido por el motor «Seis Hermanos», también de esta matrícula. Este mismo barco salvó, asimismo, a Manuel León Albite, de 59 años, natural de Muros y vecino de La Coruña, que es el patrón de costa del «Silveira». Los dos supervivientes llegaron de madrugada a este puerto. Al parecer, el choque contra las rocas fué debido a la espesa niebla reinante.

Hasta el momento, no se conocen otros detalles de este naufragio; ni tampoco los nombres de los desaparecidos, ni si hay otros pescadores que hayan podido salvarse.—Cifra.

NO-DO DE SUCESOS

EL CAMION FUE DE CHOQUE EN CHOQUE

Figueras (Gerona), 23.—Un camión conducido por Felipe Freica fué chocando sucesivamente con otros vehículos y edificios. Primeramente se precipitó contra la marquesina de un café, arrollando al niño de 13 años José María Sugranes, que sufrió heridas de suma gravedad. Después chocó contra un turismo italiano que estaba aparcado en aquel lugar, y este último vehículo fué a estrellarse contra uno de matrícula francesa, el cual entró en colisión con un «Seat». El camión-cuba, siguiendo su marcha, arrolló a una motocicleta y su conductor, José María Batllo, sufrió heridas leves. Finalmente fué a estrellarse contra la fachada de la sucursal de un Banco.—Cifra.

MUERTO POR UNA CHISPA ELECTRICA

Cuenca, 23.—En el pueblo de Casacimarro murió a consecuencia de una chispa eléctrica el vecino Rosendo Carrillo Atienza, de 65 años. Se encontraba arando en una finca próxima al pueblo, acompañado de su hijo Eustasio, cuando le sorprendió una impresionante tormenta. Rápidamente se dirigieron a su domicilio para refugiarse pero a los pocos metros cayó un rayo que causó la muerte a Rosendo y su caballería. También quedó conmocionado su hijo, aunque rápidamente se recuperó.—Cifra.

OBRERO MUERTO AL HUNDIRSE UN ANDAMIO

Huelva, 23. — Al producirse el hundimiento de un andamio, cayeron al pavimento varios obreros que trabajaban subidos a él, en las obras de un cine en construcción en la barriada de Isla Cica.

Resultó muerto en el acto, Joaquín Pineda Sánchez; gravísimamente heridos, Cándido Garrido Fernández, de 32 años y Luis Romero Amaga, de 27, y con lesiones de carácter menos grave, Alfonso Cables Acena, de 20 años.—Cifra.

ACCIDENTE A UN COCHE DE LINEA.

Guadalajara, 23. — Dos personas resultaron muertas y 27 heridas, de ellas 12 de gravedad, en un accidente ocurrido al coche de línea que hace el servicio Madrid-Teruel, en el kilómetro 114 de la carretera general de Madrid a Barcelona, en las llamadas curvas de Algora.

Hasta el momento se ignora cómo se produjo el suceso y únicamente se sabe que el vehículo se partió por la mitad. Para el lugar del accidente salieron inmediatamente el Gobernador civil, ambulancias y personal sanitario. —Cifra.

UN CAMION RUEDA POR UN TERRAPLEN

Pamplona, 23.—En la carretera de Pamplona a Irún, y en las inmediaciones del Puerto de Velate, el camión M-200066, conducido por José Garrido Martínez, de 42 años de edad, vecino de Valencia, que transportaba seis mil kilos de uva, sufrió un despiste y se precipitó por un declive de 30 metros de altura y llegó hasta el fondo dando vueltas de campana. El conductor resultó con diversas heridas de carácter grave. La carga y el camión sufrieron daños de gran consideración.

Otro accidente de carretera, ocurrió en las inmediaciones del pueblo de San Martín de Amescoa. La motocicleta NA-11058, conducida por Miguel Otaegui Erce, de 48 años, vecino de Estella, chocó en una curva contra el turismo SS-26801, que conducía Jaime Ibarburu. El ocupante de la «moto» cayó al suelo y resultó herido de carácter grave. El conductor del coche recogió al herido y le trasladó a Estella para su asistencia. —Cifra.

Familia aniquilada

Munsing (Michigan), 23.—La esposa de un aserrador, un hermano de éste y diez de sus once hijos, han perecido ahogados, al volcar la embarcación en que viajaban por el bosque nacional de Hiawatha. Pudo ponerse a salvo el padre, Leonard Larsen, agarrándose a la embarcación. Su hija mayor se encontraba en el colegio cuando ocurrió el accidente.—Efe.

✝

La señora

D.ª Teresa Sandoval Sánchez

Falleció en Venta de Baños el día 22 de septiembre de 1959

A los 39 años de edad

Después de recibir los S. S.

D. E. P.

Su desconsolado esposo, Valentín Menéndez Arrate; hija, María del Pilar Menéndez Sandoval; madre política, Josefa Arrate; tía, Raimunda Sánchez; hermanos, Luis, Casilda y Carmen Sandoval Sánchez; hermanos políticos, tíos, sobrinos, primos y demás familia,

Suplican una oración por el eterno descanso de su alma.

Casa mortuoria: Frontera de Haro, 42 (Venta de Baños).

Funeral: Mañana, día 24, a las once de la mañana.

Iglesia Parroquial: Santa Rosa.

La Preventiva, S. A.

Los Toros

Tercera corrida de las ferias de Valladolid y Logroño

LA CORRIDA DE VALLADOLID

Valladolid, 22. — Tercera corrida de feria. Tres cuartos de plaza. Seis toros de Emilio Ortuño, tres buenos y tres protestados por chicos. Asiste la Reina de las fiestas de la ciudad, con su corte de honor.

Curro Girón realiza faena variada, pero sin relieve, en su primero. Un pinchazo y estocada que provoca vómito. Algunas protestas El toro es aplaudido en el arrastre. En su segundo es ovacionado al lancear y en varios quites. Se repite la ovación en tres soberbios pares. Faena artística con pases de todas las marcas. (Música y aplausos). Pinchazo y una entera. (Ovación, petición de oreja y vuelta al ruedo).

Jaime Ostos, brillante faena en su primero, pero toda ella en medio de protestas del público, por la insignificancia del toro. Mata de pinchazo, estocada corta y descabello. Arrecian las protestas del público por el toro. A su segundo, que llega aplomado y defensivo, lo porfía cerca y valiente, pero sin lograr sacar partido del animal. Mató de dos pinchazos hondos y descabello. (Aplausos al torero y pitos al toro).

Mondeño es ovacionado al lancear con quietud y mando. Gran faena entre grandes ovaciones y música. Estocada y descabello. (Ovación entusiasta, una oreja, vuelta y saludos). En el último, al dar un muletazo resulta cogido y corneado sin consecuencias, haciéndole un quite providencial un mozo de espadas, que escucha una ovación. Muletea para igualar, para pinchazo y una entera. Fué despedido con muchos aplausos.

Peso en bruto: 482, 417, 487, 512, 442, 442 y 460 kilos, respectivamente.—Cifra.

TERCERA DE LA FERIA DE LOGROÑO

Logroño, 22. — Tercera corrida de feria. Buen tiempo y entrada floja. Seis toros de Alipio Pérez T. Sanchón, de Salamanca; buenos los dos primeros, difícil el tercero, incierto el quinto y regular los otros dos.

Antonio Bienvenida lancea para fijar al toro. Clava dos pares fáciles que se aplauden. Con la muleta comienza con tres estatuarios y sigue templado con la derecha, naturales y el de pecho. (Ovación y música). Más de media arriba, de la que rueda el toro. (Ovación, una oreja, vuelta al ruedo, arrojándole un espectador un gallo vivo). En su segundo comienza la faena muy garboso y sigue en redondos y al natural, muy tranquilo. (Aplausos). Termina de estocada tendida. (Ovación mezclada con pitos sueltos).

Victoriano Valencia veroniquea espléndidamente entre ovaciones. Comienza la faena muy parado por alto y sigue muy valiente en redondos y por la derecha. Sigue porfiando mucho y saca dos series de naturales excelentes que cierra con el de pecho .(Ovación y música). Una entera y dos intentos de descabello (Ovación, una oreja, vuelta y saludos). En el otro inicia la faena de muleta doblándose muy valiente y sigue con altos, de pecho y redondos por la derecha. Media estocada arriba y descabello. (Aplausos).

Curro Romero da lances de castigo y torea a la verónica. Con la muleta desea agradar, pero el toro cobardea y no pasa por la derecha. Mata de una casi entera arriba. (Palmas y pitos). En el último veroniquea bien y con la muleta porfia con el toro, que está muy quedado, sacando algunos muletazos buenos pero sin ligar y el público se impacienta. Con el estoque se desconfía y mata de tres pinchazos y descabello.—Pitos.

CORRIDA DE FERIA EN ECIJA

Ecija, 22.—Seis de José de la Cova, buenos en general.

Jiménez Torres, tras varios pases de castigo, da estatuarios, redondos naturales y de pecho, terminando de media estocada. Ovación, dos orejas y vuelta. En su segundo, buena faena con redondos, naturales, de pecho para dos medias estocadas y descabello. Ovación.

Gregorio Sánchez, faena dominadora, sobresaliendo tandas de redondos, naturales y de pecho, para media y descabello. Gran ovación, vuelta y saludos. En el otro, faena artística y torera, entre ovaciones, en la que sobresalen varias tandas de redondos y naturales, que termina con el de pecho. Dos pinchazos. Gran ovación, vuelta y saludos.

Antonio González, faena con derechazos, redondos, naturales, de pecho y adornos, para media y descabello. Ovación, una oreja, dos vueltas y saludos desde los medios. En el que cierra plaza, faena artística y torera con pases de todas las marcas que se ovacionan. Media y descabello. Gran ovación, dos orejas y vuelta.—Cifra.

Se implanta el control electrónico del tráfico en Wáshington

Wáshington, 23. — El control del tráfico en la capital de los Estados Unidos ha entrado en la era de la electrónica.

En Wáshington se acaba de implantar un sistema por el que, a través de un aparato electrónico se regulan todos los semáforos de la ciudad desde una oficina central.

Si quiere ahorrar dinero, compre en CREDITO PALENTINO
Mayor, 175

La cuestión de Laos en la Seato

Tailandia y Filipinas, partidarias de una acción inmediata

Bangkok, 23. — Los asesores militares de la Organización del Tratado del Sureste de Asia, se han reunido en su segunda sesión para considerar las medidas que habrán de ser adoptadas en la cuestión de Laos.

Participan en las conversaciones, además de los EE. UU., Tailandia, Filipinas, Pakistán Australia, Nueva Zelanda, Gran Bretaña y Francia. La principal cuestión a tratar, es la de las medidas que deberán ser aplicadas en Laos en el caso de que se agrave la situación en aquél país. No obstante, Tailandia y Filipinas se muestran partidarias de una acción inmediata en el caso de que sea solicitada por el Gobierno de Laos. Por su parte, Francia, es partidaria de un neutralismo en esta cuestión, pero Inglaterra apoya a Australia en una postura de mayor eficacia.—Efe.

TROPAS GUBERNAMENTALES LAOSIANAS, AVANZAN

Vientian, 23. — Una columna gubernamental laosiana ha atravesado el río Ma, cerca de la frontera del Vietnam del Norte, en la provincia de Sam Neua y ha reconquistado el puesto de Sopaho, según anuncia el Ministerio de Información. Sin embargo, según se añade en el comunicado diario del Ministerio, los rebeldes pro-comunistas del Pathet Lao, están fortaleciendo su posición en el sector occidental del río Ma.

En Muonget y Jienkho, los rebeldes están reclutando numerosos jóvenes de los pueblos cercanos e intensificando su propaganda.

En los medios militares de Vientian, se dice por otra parte que las actividades guerrilleras de los rebeldes continúan desarrollándose en las provincias de Sam Neua y Luang Prabang. Tres batallones de las tribus antigubernamentales Thal, luchan, al parecer, junto a los rebeldes.—Efe.

✝

LA SEÑORA

Doña M.ª Ana Narganes Pelaz

(Viuda de don Vidal García García, Maestro Nacional jubilado)

Falleció en Castrejón de la Peña (Palencia) el día 22 de Septiembre de 1959

A los 72 años de edad

Después de recibir los Santos Sacramentos y la Bendición Apostólica de Su Santidad

D. E. P.

Sus afligidos hermanos doña Rufina, D. Matías, D. Leonardo, D. Esteban y D. Justo Narganes Pelaz; hermanos políticos D. Eusebio García García, doña Francisca Pelaz García, doña Emilia García Peral, doña Dolores González Pérez y doña Leonor Martín Infante; tía política doña Manuela Ortiz; sobrinos, primos y demás familia,

Suplican a ustedes una oración por el eterno descanso de su alma y agradeciéndoles la asistencia a los funerales que se celebrarán el día 28, a las diez de la mañana, en la Iglesia Parroquial de Santa Agueda, de Castrejón de la Peña.

M.C.D.2022